A VÁROS LAPJA

Miskolci Napló

MEGJELENIK MISKOLCON ÉS VONZÁSKÖRZETÉBEN, 85 000 PÉLDÁNYBAN

www.minap.hu

A SZENÁTUSNÁL ILLÉS AZ ELSŐ

Véleményezte a rektori megbízás betöltésére benyújtott pályázatokat az egyetem Szenátusa.

a város | 4. oldal

WOODY ALLEN ÉS BOGART

Miskolcra érkezik március végén Woody Allen romantikus vígjátéka, a Játszd újra, Sam!

a város | 4. oldal

TÖRTÉNELMI SIKER ÉS EZÜST

A magyar bajnokságban ezüst-, a MOL Ligában pedig bronzérmet szereztek a Jegesmacik.

sport | 9. oldal

X. évfolyam, 9. szám | 10. hét | 2013. március 9. | TÉRÍTÉSMENTES

Költségvetés, közbiztonság

Márciusi rendes ülését tartotta csütörtökön Miskolc közgyűlése, ezúttal már a városháza Hunyadi utcai, új épületének üléstermében. Döntöttek egyebek mellett a város idei költségvetéséről, a polgármesteri hivatal Szervezeti és Működési Szabályzatának módosításáról, az önkormányzat és a polgármesteri hivatal ez évi közbeszerzési tervének jóváhagyásáról. Napirenden szerepelt a MIK Miskolci Ingatlangazdálkodó Zrt. ingatlangazdálkodási terve, a miskolci önkormányzat Közbiztonsági és Bűnmegelőzési Stratégiája, a Miskolci Szimfonikus Zenekar Nonprofit Kft. ügyvezetőjének megválasztása, a Miskolci Operafesztivál Nonprofit Kft. alapító okiratának módosítása is.

» cikkeink az 5. oldalon

Látványosabb játékkal

Tisza Tibor góljával nyert Vácott az Eger ellen az NB I tavaszi nyitányán a DVTK. Szombaton a 19. fordulóban a Haladást fogadja a csapat. A beléptető rendszer is ekkor debütál: a kezdetekben valamivel több időt vesz majd igénybe a stadionba való belépés, de ha minden működik, gördülékeny lesz a bejutás. A biztonság kedvéért azonban arra kérik a drukkereket, a megszokottnál valamivel korábban érkezzenek a kapukhoz.

» részletek a 9. oldalon

Avas Szálló: eltűnt a paraván

Munkások kezdtek dolgozni az elmúlt napokban az évek óta romosan álló, egykori Avas Szállót takaró paravánok mögött.

Rostás László, Miskolc főépítésze elmondta, a munka azért vált szükségessé, mert rövidesen kezdődik a Széchenyi utca burkolatának cseréje. A kordon eddig a járókelőket védte az épületről lehulló vakolattól, most meg kell szüntetni az életveszélyes állapotokat.

Mint azt a főépítész elmondta, a Multicasa Consulting Kft.-t – az Avas Szálló többségi tulajdonosát – az önkormányzat többször felszólította a munka elvégzésére, azonban hiába, így most a város végezteti el azt, és később kifizetteti a céggel.

Megtudtuk azt is, hogy a város megkezdte a tárgyalásokat az Avas Szálló homlokzatának teljes helyreállításáról, erről a közeljövőben ígért bővebb tájékoztatást a városháza.

(Bővebb információ és képgaléria a miskolc.hu-n)

Tajthy Á. | fotó: F. K. Cs.

Nyáron kezdődhet a nagy villamosteszt

A tervezettnél hamarabb, 2014 helyett már idén júliusban Miskolcra érkezhet az új Ganz-Skoda villamos prototípusa, és ha a tesztek sikeresek lesznek, az év végén már akár utasokat is szállíthatnak.

Mint arról annak idején hírt adtunk, Miskolc tavaly februárban kötötte meg a szerződést a Zöld Nyíl projekt keretein belül a 31 új villamos gyártására kiírt negyedik közbeszerzésen nyertes Ganz-Skoda Közlekedési Zrt.-vel, majd augusztus utolsó napjaiban az előzetes típusengedélyt is megkapta a villamos. Ez alapján ősszel megkezdődött a prototípus gyártása is. A projekt teljes, több mint 36 milliárdos bekerülési költségéből mintegy 18,6 milliárdot tesz ki a villamosok gyártása.

Szőnyi Péter, a Zöld Nyíl projektigazgatója elmondta, az új villamos egyenként mintegy 200 utast képes befogadni, gazdaságosabban üzemeltethető, mint például a buszközlekedés, vagy mint az eddigi villamosok.

– A járművek a fékezési energia mintegy 20-30 százalékát visszatáplálják a villamoshálózat elektromos rendszerébe, egyterűek, teljesen légkondicionáltak és 100 százalékban alacsonypadlósak. A szállítás egyébként ütemezett, folyamatos, 2014-ben havonta két-három érkezik, az utolsó kettő 2015. első negyedévében várható – mondta Szőnyi Péter.

» folytatás a 3. oldalon

Ünnepeljünk együtt!

Hagyományosan az emlékhelyek megkoszorúzásával és egész napos családi programmal emlékezik Miskolc március 15-én az 1848/49-es forradalom és szabadságharc eseményeire. Új programelemekkel is készülnek a szervezők, ilyen lesz például az Erdélyi körkép felavatása a Deák téren. Az ünnepi aktus a '48-as emlékhelyek koszorúzásának részeként történik majd.

» cikkünk a 3., programok a 8. oldalon

Elkezdték a takarítást

A tavasz közeledtével megkezdte a szokásos gereblyézést, saralást a Miskolci Városgazda Nonprofit Kft. A takarítás már a március 15-ei ünnep előkészületei közé tartozik.

– A Miskolci Városgazda Kft. a téli, havas napok elmúltával elkezdte a város, elsősorban a belvárosi részek takarítását. Elsőként a közeledő március 15-ei rendezvények ünnepi helyszínein lévő parkok, útvonalak takarítását végzik, a téli síktalanításból maradt szóróanyagok feltakarítását, az emlékhelyek és környékük rendbetételét. Emellett folyamatosan végzik a lombgereblyézést, illetve a cserjék alóli szemét összegereblyézését is, amelyet zsákokba gyűjtenek, majd elszállítanak – tájékoztatott Pásztor Imre, a Miskolc Holding Zrt. PR- és kommunikációs vezetője.

fotó: F. K. Cs.

MÁRCIUS 3. | VASÁRNAP

Családi korcsolyázás. A Miskolci Jégcsarnokba várta dolgozóit a MISEK. Az egészségügyi intézmény munkatársai családtagjaikkal együtt vettek részt a hétvégi jeges mozgáson.

MÁRCIUS 4. | HÉTFŐ

Innovációs stratégia. A régió sajátosságaira, erősségeire fókuszáló új innovációs stratégia készül a magyarországi régiókban, így Észak-Magyarországon is. Miskolcon is megtartották annak nyitó workshopját az érintett cégekkel, szervezetekkel, intézményekkel együtt.

Zéró tolerancia. Amíg tavaly az év elején egyetlen halálos baleset sem történt megyénkben, addig az idén már négyen vesztették életüket – három gyalogos és egy kerékpáros. Ezért a rendőrség baleset-megelőzési céllal ellenőrzési akciót indít. A gyalogosokat, bicikliseket is ellenőrzik, a zebrán az elsőbbség megadását elmulasztó autósok minden esetben pénzbüntetésre számíthatnak.

MÁRCIUS 5. | KEDD

Az adósságátvállalásról. Némi levegőt kaphat a költségvetés azzal, hogy az állam átvállalta Miskolc adósságának 70 százalékát, de a városnak akkor lenne könnyebb, ha forrásteremtő városgazdálkodás indulna el – véli Pakusza Zoltán, a Jobbik miskolci alelnöke. Mint mondta, az igazi eredmény az lett volna, ha a bankok „elengedik a város adósságának egy részét, a többit pedig átütemezik".

MÁRCIUS 6. | SZERDA

A Szivárvány oviról. Az MSZP a Szivárvány Óvoda felújításának befejezését kéri. Március 20-án jár le a Szivárvány Óvoda felújításának határideje, a szocialisták azt szeretnék, ha a városvezetés időben befejezné a rekonstrukciót, sajtótájékoztatójukkal is ezt kívánták ösztönözni.

Miskolci Kalendárium: sorsoltunk!

Kisorsoltuk a Miskolci Kalendárium 2013-as játékának nyerteseit.

Tavaly év végén jelent meg a Miskolci Kalendárium 2013, mely a cikkek mellett ezúttal is számos rejtvényt, feladványt tartogatott játékos kedvű olvasóinknak. A fődíjat, egy két személyre szóló, kétéjszakás, félpanziós ellátással a hajdúszoboszlói Hotel Mátyás Király Gyógyszállóba szóló utalványt a miskolci Varannai Istvánné nyerte, és vette át Keszténé Kiss Jolántól, a MIKOM ügyvezetőjétől.

– Évek óta a fiam vásárolja meg nekem a Miskolci Kalendáriumot, nagyon szeretem a kiadványt. Főleg a rejtvényeket és a horoszkópot, valamint a történelmi írásokat kedvelem. Gyakorlatilag ez az első alkalom, hogy ilyen díjat vihetek haza – mondta Varannai Istvánné, aki a Miskolci Napló keresztrejtvényére is rendre elküldi a megfejtéseket. Igaz, utóbbival még nem volt szerencséje, az újság példányait viszont mindig elteszi.

– Hétfőn megyek nyugdíjba, így jókor jött a nyeremény, melyre párommal fogok elutazni majd nyáron – tette hozzá Varannai Istvánné.

Mások is nyertek a Miskolci Kalendáriummal: 5000 forint értékű vásárlási utalványt kap a Lamon Ajándékcentrum (Miskolc, József Attila u. 74.) jóvoltából: Sztari Gáborné (Mályi, Erkel Ferenc u.) Havasi Tímea (Sajóörös, Battyányi u.), Bercsényi Enikő (Miskolc, Pozsonyi u.),

5000 forint értékű ajándékcsomagot nyert az Unio Coop Áruházlánc (Árucsarnok – Búza tér 1. sz.) jóvoltából: Zajácz András Zoltán (Múcsony, Bartók Béla u.), Géczi Béla (Sajóbábony, Barkai u.), Feledi Dezsőné (Miskolc, Szeder u.)

Pezsgőt nyert az Unio Coop Áruházlánc jóvoltából: Gunda Lászlóné (Miskolc, Áfonyás u.), Mikes Sándor (Miskolc, Ládi u.), Divinyecz Mihályné (Miskolc, Győri kapu), Boros Dalma (Miskolc, Pozsonyi u.), Tóth Péter (Miskolc, Felsőruzsin krt.)

A nyeremények március 11-étől, hétfőtől vehetők át.

S. P. | fotó: Mocsári L.

Kilakoltatások: 90 eljárás van végrehajtási szakban

A kilakoltatási moratórium ideje alatt csak az önkényes lakásfoglalókkal szemben lehetett kiürítési eljárást kezdeni.

Március 1-jén véget ért a kilakoltatási moratórium. Bár felmerült 45 napos meghosszabbítása, kormányzati döntés még nem született erről. Ennek kapcsán kérdeztük Pásztor Imrét, a Miskolc Holding Zrt. kommunikációs vezetőjét.

Megtudtuk, a MIK Zrt. aktuális nyilvántartása szerint a kilakoltatási eljárások közül 81 van végrehajtási folyamatban, további 9 időpontját már kitűzték. Ezzel együtt 209 esetben van per folyamatban és 10 esetben született jogerős ítélet. Ezek az ügyek azonban még nincsenek végrehajtási szakaszban, mivel a bíróság által engedélyezett, kiürítésre kötelező határidő nem járt le.

– Az eljárások oka tartozás felhalmozása, de 14 esetben a lakók fizetési hajlandósága miatt nem történt meg a kilakoltatás – hangsúlyozta Pásztor Imre.

Tavaly 70 esetben jutottak el az eljárások a kiköltöztetésig, addig, míg életbe nem lépett a moratórium.

A MIK-nek az önkormányzati lakásgazdálkodásban folyamatosan két dolgot kell szem előtt tartania. Egyrészt a tulajdonos, tehát a város érdekeit, mely azt várja, hogy a lakások hatékonyan, hosszú távon legyenek bérbe adva, s azokban megbízható bérlők legyenek. Másrészt folyamatosan vizsgálni kell a piacot is, hogy fenntartsák az önkormányzati lakások versenyképességét, és megfelelő alternatívát tudjanak biztosítani azoknak, akik bérelni szeretnének.

Sz. S.

MÁRCIUS 7. | CSÜTÖRTÖK

Kertészkedtek. A „Kertész leszek…" megyei környezet-egészségügyi pályázaton 20 óvoda vett részt, a 7 miskolci közül a Százszorszép Óvoda Reményi Utcai Tagóvodája érte el a legjobb eredményt, 3. lett.

MÁRCIUS 8. | PÉNTEK

Együtt a birkózásért. Hétfőn várhatóan határozatot hoz az Országgyűlés a sportbizottság azon javaslatáról, mely szerint támogatnák a birkózás megtartását az olimpiai játékokon. A keddi vita során Zsiga Marcell országgyűlési képviselő, Miskolc sportért felelős alpolgármestere is felszólalt, és elmondta, a sportág egyik hazai fellegvára Miskolc.

Köszöntötték a nőket. Nőnap alkalmából köszöntötték a gyengébb nem képviselőit a Régió Park Kft. munkatársai a nagyobb városi parkolókban, egy vidéki drámakör tagjai pedig a belvárosban. A Magyar Rákellenes Liga miskolci betegszolgálata Lillafüreden tartott nőnapi rendezvényt, és a színházban is köszöntötték a hölgyeket.

A raboknak is fontos az oktatás

A megyei büntetés-végrehajtási intézet tevékenységéről és működéséről, a rabok életkörülményeiről tájékozódott Csöbör Katalin, az Országgyűlés emberi jogi, kisebbségi, civil- és vallásügyi bizottságának tagja pénteken.

A fideszes országgyűlési képviselő részt vett az intézeti ökumenikus kápolna átadásának egyéves évfordulója alkalmából tartott istentiszteleten is.

Mint Joó László ezredes, a megyei büntetés-végrehajtási intézet parancsnoka az istentiszteletet megelőző sajtótájékoztatón elmondta, egy prezentáció során tájékoztatták a képviselőt az intézetben végzett munkáról, a működésről és a fogvatartottak életkörülményeiről.

– A fogvatartottaknak önfenntartókká kell válniuk az intézeten belül, dolgozniuk kell, nekünk pedig mindent meg kell tennünk annak érdekében, hogy szabadulásuk után ne kövessenek el ismételten bűnt. Az oktatás szintén nagyon fontos, mivel nagyobb eséllyel integrálódhat nak újra a társadalomba – emelte ki Joó László, aki elmondta, hogy a képviselő fogadókész volt minden információra. Bíznak tehát abban, hogy „a hiteles ismeretek birtokában hiteles képet tud festeni" a büntetés-végrehajtás helyzetéről.

Csöbör Katalin elárulta, korábban még nem járt az intézményben, így nagy izgalommal töltötte el a látogatás.

– Úgy gondolom, jó tudni és látni, hogy milyen munkát végeznek az intézetben. Nem könnyű sem a fogvatartottak, sem az itt dolgozók helyzete, kevés sikerélmény éri őket – mondta. Kiemelte ugyanakkor, hogy az intézetben folyó reintegrációs tevékenységek – például a kertészkedést vagy a vakvezető kutyák betanítása – nagyon fontosak és hasznosak. Jó és támogatandó ötletnek tartja, hogy az intézetben mindenki számára kötelező az oktatás.

K. I. | fotó: J. Á.

Megújult utastájékoztatás

Fejlesztette forgalomirányítási rendszerét a Borsod Volán Zrt., melynek segítségével dinamikusabbá, frissebbé válik az utastájékoztatás.

A 2009-ben indult, több mint 540 millió forintos átfogó projekt eredményeként átláthatóbbá tették a forgalomirányítást. Az utastájékoztatási rendszert összehangolták a buszok fedélzeti eszközeivel, így dinamikusabban működik a rendszer, s az utasok a legfrissebb információkhoz jutnak a járatokkal kapcsolatban.

Az ÉMOP projekt keretében építészeti, informatikai és akadálymentesítési fejlesztéseket végeztek el. A kazincbarcikai állomás rekonstrukcióján túl fejlődött a miskolci, a kazincbarcikai, ózdi, tiszaújvárosi, mezőkövesdi, encsi és edelényi állomások utastájékoztatási rendszere.

A Búza téren már használják is a rendszert. Hangosbemondók, digitális táblák jelzik minden percben, hogy mikor várható egy-egy busz érkezési, indulási ideje. A fejlesztés keretében 505 járműben helyeztek el GPS-alapú fedélzeti egységet, amely a központban jelzi, hol jár éppen egy járat, amelyet a digitális táblákon keresztül azonnal közölnek is az utasokkal.

A projekt megvalósításához közel 400 millió forint állami és uniós támogatást kapott a cég, mely további, infokommunikációs fejlesztést is tervez, ami a segítséggel élők napi utazását teszi majd könnyebbé. Az S. O. S. információs oszlop többek között a vakok és gyengén látók számára nyújt majd nagy segítséget.

RÖVIDEN

Javaslatot várnak! Már csak néhány nap áll rendelkezésre arra, hogy miskolci szervezetek és magánszemélyek javaslatot tegyenek, kit tartanak érdemesnek arra, hogy városi kitüntetéssel ismerjék el munkáját. A javaslatokat március 11-éig várják a polgármesteri hivatalba.

Tündérkert. Hamarosan lehet jelentkezni a Tündérkert című projektre, mely filmes, fotós, valamint blogos/sajtós műhelyfoglalkozásokkal tavasszal indul Perecesen, általános iskola 7. és 8. osztályos, valamint középiskolások számára. Műhelyenként maximum 15 férőhely áll rendelkezésre, a jelentkezési lapok hamarosan letölthetők lesznek az Észak-Keleti Átjáró Egyesület és a perecesi Bányász Kulturális Egyesület honlapjáról.

FOGADÓÓRA

» **Nehéz Károly (Fidesz)** | a 4. számú önkormányzati választókörzet képviselője lakossági fogadóórát tart március 14-én, csütörtökön délután 4 órától a Görömbölyi Közösségi Házban.

» **Eperjesi Erika (Fidesz)** | a 8. számú önkormányzati választókörzet képviselője lakossági fogadóórát tart március 11-én, hétfőn délután 5 órától a Szilágyi Dezső Általános Iskolában.

» **Nánási-Kocsis Norbert (Fidesz)** | a 10. számú önkormányzati választókörzet képviselője lakossági fórumot tart március 12-én, kedden délután 5–5.40 között a Katowice utcai Petőfi Sándor iskolában. Téma: A 20 emeletes (Szentpéteri kapu 70.) épületében lakók problémájának megbeszélése. Meghívott vendégek: MIK Házkezelőség illetékes munkatársa és vezetője, városüzemeltetési osztály munkatársa, közterület-felügyelet munkatársa.

» **Kovács Józsefné (Fidesz)** | a 13. számú önkormányzati választókörzet képviselője lakossági fogadóórát tart március 20-án, szerdán délután 4 órától este 6 óráig a Hunyadi Mátyás Általános Iskolában.

» **Kovács László (KDNP) és Seresné Horváth Zsuzsanna (Fidesz)** | a 20-as, illetve 18-as számú önkormányzati választókörzet képviselője lakossági fórumot tart március 25-én, hétfőn délután 5 órától az Ady Endre Művelődési Házban. A fórum témái: közrend, közbiztonság, közösségi közlekedés. Meghívott vendégek: Kriza Ákos polgármester; Bogyai Ferenc városi rendőrkapitány; Molnár József, a Diósgyőri Rendőrőrs parancsnoka; Miklós Béláné, a Hatósági Főosztály vezetője; Kovács László Csaba, a Közterület-felügyelet vezetője; Vassné Papp Nóra közrendvédelmi referens; Szőnyi Péter, a Zöld Nyíl projekt igazgatója; Angyal László, az MVK Zrt. osztályvezetője; Csengő Péter, az MVK menetrendi főmunkatársa; Rogosz Sándorné városüzemeltetési osztályvezető; Lévai István közlekedési referens.

HIRDETÉS

Miskolci Napló
A VÁROS LAPJA

Kiadó: MIKOM Nonprofit Kft. | felelős kiadó: **Keszténé Kiss Jolán** ügyvezető | felelős szerkesztő: **Molnár Péter.** | **Hirdetésfelvétel: MIPRODUKT Kft.** tel.: 46/501-420, hirdetes@miprodukt.hu. Terjeszti az Inform Média Kft. Terjesztéssel kapcsolatos információ: 46/503-501/100. | Nyomda: Lapcom Kft. | Szerkesztőség: 3525 Miskolc, Kis-Hunyad u. 9., tel.: 46/503-506, fax: 46/358-200, e-mail: info@mikom.hu. Ügyelet: 70/375-0308. | ISSN 2062-5405 (nyomtatott), ISSN 2062-5642 (online) | Megjelenik Miskolcon és vonzáskörzetében 85 000 példányban, térítésmentes.

IMEDIA Az üzleti élet médiafigyelője

Ünnepeljünk együtt március 15-én!

A hagyományoknak megfelelően az emlékhelyek megkoszorúzásával és egész napos családi programmal emlékezik Miskolc március 15-én az 1848/49-es forradalom és szabadságharc eseményeire.

A tavalyi családi napon is színes, történelmi hangulatú programok szórakoztatták az ünneplőket

Kiss Gábor, Miskolc alpolgármestere az ünnepi programokról tartott szerdai sajtótájékoztatón úgy fogalmazott, az a jó, ha egy város a hosszú évek alatt kialakult hagyományai szerint ünnepel, de azért megpróbál minden évben újítani is egy kicsit.

– Ez Miskolcon nem lesz másképp idén sem, a hagyományos városi emlékhelyeken koszorúzunk, valamint a Szent István téren lesznek családi programok, de új programelemekkel is készülünk – mondta.

Ilyen lesz például az Erdélyi körkép felavatása a Deák téren. Az ünnepi aktus a '48-as emlékhelyek koszorúzásának részeként történik majd.

Kákóczki András, a polgármesteri hivatal kulturális, idegenforgalmi és városmarketing-osztályának vezetője a megemlékezés rendjét ismertette. Az események a hagyományoknak megfelelően fél 10-kor kezdődnek az avasi temetőben.

– Ezt követően 11 órakor a Petőfi téren Petőfi Sándor szobrát koszorúzzák meg az ünneplők, itt Kriza Ákos polgármester mond ünnepi beszédet, aztán a Montázs Egyesület „Mire várunk még?" című műsora lesz megtekinthető. Innen huszárok felvonulásával keresi fel és koszorúzza meg az ünneplő tömeg Batthyány Lajos emléktábláját, Deák Ferenc, Lévay József és Szemere Bertalan szobrát, Petőfi Sándor emléktábláját, Széchenyi István, illetve Kossuth Lajos szobrát. Az emlékhelyek mindegyikénél egy-egy általános iskola ad rövid ünnepi műsort – mondta Kákóczki András.

A Deák téren Csöbör Katalin, az Erzsébet téren Sebestyén László országgyűlési képviselő mond beszédet, utóbbi helyszínen a Gömörország Regionális Kulturális Egyesület ad ünnepi műsort. Az osztályvezető felhívta a pártok, civil szervezetek és magánszemélyek figyelmét is, hogy az emlékezés virágait, koszorúit bárki elhelyezheti, ebbéli szándékát mindenki jelezze a Miskolci Kulturális Központ (MKK) Ifjúsági és Szabadidő Házának március 12-éig.

Némedi Varga Zoltán, az MKK ügyvezetője elmondta, az ünnephez kapcsolódóan egész héten lesznek programok, megemlékezések, kiállítások nyílnak városszerte a közművelődési intézményekben.

– Március 15-én huszártáborral, '48-as játszóházzal, kézművesvásárral, zenés műsorral és gasztronómiai kínálattal várjuk az érdeklődőket. Újdonság lesz az első alkalommal megrendezett Borsodi Bajuszmustra, mely a magyar bajuszviselet ápolására hívja fel a figyelmet – sorolta Némedi Varga Zoltán.

Ezen túl a Múzeumi Bokréta sorozat keretein belül a Miskolci Galéria, a Színészmúzeum, a Herman Ottó Múzeum és a Kohászati Múzeum várja az érdeklődőket, a programok mindegyike ingyenes lesz.

Tajthy Á.

» **részletes program a 8. oldalon**

„A haza örök, s nem csak az iránt tartozunk kötelességgel, amely van, hanem az iránt is, amely lehet, s lesz!"
(Kossuth Lajos)

Tisztelettel meghívom

Önt és kedves családját, Miskolc város polgárait az 1848–49-es forradalom és szabadságharc emlékére rendezendő ünnepi megemlékezésre.

Kriza Ákos
Miskolc Megyei Jogú Város polgármestere

Júliustól Miskolcon tesztelhetik az első új villamost

A tervezettnél hamarabb, 2014 helyett már idén júliusban Miskolcra érkezhet az új Ganz-Skoda villamos prototípusa, és ha a tesztek sikeresek lesznek, az év végén már akár utasokat is szállíthatnak.

» **folytatás az 1. oldalról**

A projektigazgató érdeklődésünkre elmondta, helyi speciális igénynek, illetve alapvető elvárásoknak is meg kellett felelnie az új villamosoknak.

– Ilyen speciális miskolci igény volt, hogy a járművek gyártásakor gondoltunk a turistákra, illetve a kerékpárosokra, a járművek ezért szélesebbek egy átlag villamostól még hazai szinten is. Másrész viszont az, hogy az új villamosaink 100 százalékban alacsonypadlósak, ezáltal a mozgássérültek számára teljesen bejárhatók, hogy légkondicionáltak és fűthetők, nem is speciális igény, hanem ma már elvárás az utazóközönség és a hatóságok részéről – mondta.

Év végén már utasokat szállíthat

Mostanra az időpont is biztosnak tűnik, várhatóan júliusban már a megújult miskolci villamospályán futhatja tesztköreit az új villamos prototípusa, amely jelenleg kilencven százalékosnál is nagyobb készültségű, csupán apróbb, elsősorban utastéri szerelési munkák maradtak hátra.

Szőnyi Péter elmondta, összesen 10 ezer kilométert kell lefutnia a járműnek ahhoz, hogy hatósági engedélyt kaphasson, és utasokat szállítson egy-egy új villamos.

– A villamosokat üres állapotban is kell tesztelni, de szimulálni kell majd az utassal teli állapotot is. Ezenkívül a járművezetőket is be kell tanítani – mondta Szőnyi Péter.

Gazdaságosan üzemelnek

Mint arról korábban szintén beszámoltunk, a jelenlegi városvezetés ideje alatt fejeződött be a pályaépítés, illetve zárult le a villamosok közbeszerzése, ahol a villamosbeszerzést, -fenntartást, -üzemeltetést tekintve volt a Ganz-Skoda Közlekedési Zrt. ajánlata a legkedvezőbb.

– Az értékelési pontrendszer szerint – amelyet a Közbeszerzési Döntőbizottság és az ellenőrző hatóságok is jóváhagytak – nem csak a vételár döntött, hiszen a várost az érdekelte leginkább, hogy a következő 20 évben menynyibe kerül az új villamosok üzemeltetése. Ugyanis a megvásárlást EU-s pénzből tudjuk finanszírozni, az üzemeltetést viszont a városnak kell – ezt már Pásztor Imre, a Miskolc Holding Zrt. PR- és kommunikációs vezetője mondta el érdeklődésünkre. Márpedig az üzemeltetésre a legolcsóbb ajánlatot a Ganz-Skoda adta.

Kiemelte, a döntés megalapozottságát mutatja, hogy február közepén a korábbi versenytárs, az AnsaldoBreda S.p.A visszavonta bírósági keresetét, így az utolsó jogi kérdés is megoldódott a járműbeszerzés történetében.

Tajthy Á. | fotó: Skoda

Költségvetési intézménnyé alakul a MISEK is

Döntés született arról, hogy a 2012-es átvétel után kizárólagos állami tulajdonba került, de még gazdasági társasági formában működő kórházak a jövőben költségvetési intézményként működjenek tovább.

Az elmúlt évben történt állami átvétel után felmért adatok szerint a gazdasági társaság mint működtetési forma a nagyobb egészségügyi intézmények esetében nem váltotta be a hozzá fűzött reményeket – tájékoztatott az Emberi Erőforrások Minisztériuma, Egészségügyért Felelős Államtitkársága.

Az átalakulás mintegy 18 ezer dolgozót érint, akik így közalkalmazotti státuszba kerülnek, amennyiben továbbra is az érintett betegellátó intézményben kívánják folytatni munkájukat. A működési forma változása nem érinti az intézmények vezetését, szakmai tevékenységét, területi ellátási kötelezettségét és finanszírozási szerződéseiket.

– A MISEK számára mindez nagyon sok munkát jelent, ugyanis egészen más a könyvelési rendszere, gazdasági, számviteli szempontból egy gazdasági társaság egészen másképp működik – mondja Tiba Sándor, a MISEK Nonprofit Kft. ügyvezető igazgatója.

Eddig alkalmazottaik voltak, akik újra közalkalmazottak lesznek, így újra kell kötni a szerződéseket is az érdekképviseleti szervezetekkel együttműködve. Ugyanakkor előnyt is jelenthet, például a közbeszerzésekben a visszaalakítás után könnyebben tudnak részt venni, mint eddig gazdasági társaságként. A szektorsemlegesség is előnyt jelenthet, ugyanis, amikor „kasszasöprés" van, vagy egyéb forrást kapnak a költségvetési intézmények, akkor a gazdasági társaságok általában nem olyan összegeket kaptak, vagy olyan is előfordult, hogy egyáltalán nem kaptak. Következménye van azon a vonalon is, hogy a nyugdíjas korú orvosokra a szabályozás nem vonatkozott gazdasági társaság alkalmazottjaként, közalkalmazottként azonban már igen, így nekik is nyilatkozni kell arról, hogy kérik-e a nyugdíj alóli felmentést, ez a MISEK-ben hat orvost érint majd.

Tiba Sándor szerint összességében ez a változás egyáltalán nem rossz, a betegek pedig mindebből semmit sem fognak megérezni, a gyógyító munka ugyanúgy folyik majd tovább.

H. I.

Új lehetőségek nyílnak Miskolc gazdálkodásában

Miskolc adósságállományának 70 százalékát vállalja át az állam. Soós Attila képviselő, az önkormányzat Városgazdálkodási és -üzemeltetési Bizottságának elnöke kedden arról tartott sajtótájékoztatót, mit jelent majd ez a hétköznapokban, milyen hatással lesz a város működésére, gazdálkodására.

Soós Attila hangsúlyozta, ilyen mértékű adósság-átvállalást csupán két nagyvárosnak sikerült elérnie. Az, hogy ezek közül az egyik Miskolc, a városvezetés és a helyi képviselők eredményes lobbitevékenységét dicséri.

Konkrét számokat említve a képviselő elmondta: a miskolci önkormányzattól mintegy 25 milliárdos tőketartozást vállal át az állam. Az ilyen módon megszűnt kamatfizetési és egyéb kötelezettségek további kilencmilliárdra tehetők.

A nagyságrendekről szólva Soós Attila kiemelte: Miskolc város teljes működési költsége 22-23 milliárd forint körül van egy évben. Az a mintegy kétmilliárdos kamatteher, amelytől az átvállalásnak köszönhetően már idén megszabadul a város költségvetése, akkora összeg, amely teljes egészében fedezni tudná a vízbázisvédelmi beruházásokat, vagy az önkormányzat önként vállalt feladatait, s felerészben a tervezett tapolcai nagyberuházásokat.

A bizottsági elnök elmondta: az, hogy a hitelállomány mely elemeit, milyen kondíciókkal vállalja át az állam, a tárgyalások függvénye. A fenti összegeket az egyenes arányosság elvét követve számították ki, ha a hetven százalékos átvállalás valamennyi tőke- és kamattartozást egyenlő arányban érinti. Soós Attila kiemelte, a felszabaduló összeget nem látványberuházásokra kívánják fordítani – mint az előző városvezetés tette – hanem a város napi működését, az emberek komfortérzetét érintő fejlesztésekre. A közterületek gondozására, a biztonság erősítésére, a szociális, kulturális és sportintézmények megfelelő működési feltételeinek a biztosítására. A képviselő a fontos fejlesztések között említette egyebek mellett a selyemréti, tapolcai, illetve az Agrokultúra Kft.-t érintő beruházásokat, mely utóbbi hozzájárul, hogy egészséges, helyi alapanyaggal lássák el a városi intézmények konyháit.

– Mindezzel további, komoly lépéseket tehetünk az élhető, biztonságos város megteremtése érdekében, amely a választási ígéreteink között is szerepelt. Ugyanakkor a működés stabilizálásával, megerősítésével a tárgyalási pozícióink is javulnak – hangoztatta a bizottsági elnök, kiemelve, hogy a közgyűlés elé kerülő, 2013-as költségvetési tervezetben már a 70 százalékos adósság-átvállalással számoltak.

Sz. S.

A szenátusnál Illés az első

A rektori pályázatokat véleményezte a Miskolci Egyetem Szenátusa március 6-án, szerdán tartott ülésén.

A posztra az egyetem három kari vezetője, professzora nyújtott be pályázatot. Az egyetem Szenátusától Illés Béla 21, Palotás Árpád Bence 8, míg Barkai László 7 szavazatot kapott.

A következő lépés, hogy ezt a rangsort az Emberi Erőforrások Minisztériumába juttatja el az egyetem vezetése, a miniszteri döntés májusban várható. A miniszter ezt követően a köztársasági elnök elé terjeszti javaslatát. A rektori megbízási okiratokat ezt követően adják át. A Miskolci Egyetem új rektorának kinevezése a pályázati kiírás szerint 2013. július 1. napjától lép életbe.

A nemzeti felsőoktatásról szóló 2011. évi törvény szerint 2013. június 30-án megszűnik a hatvanöt éves koron túlnyúló magasabb vezetői megbízás, így a jelenlegi rektoré, Patkó Gyuláé is.

Helyi cég munkája az űrben!

Négyéves munka zárását ünnepelte az Admatis Kft. partnerei és a sajtó képviseletében. A miskolci cég nem először került kapcsolatba űrprogramokkal, ám az úgynevezett MSI projekt egy hatalmas lépés volt az űriparban a cég, és rajtuk keresztül Magyarország számára is.

2009-ben az Admatis megpályázott és elnyert egy nyílt európai tendert, megelőzve több nyugat-európai konkurenst. A projektben műholdalkatrészek tervezésére és gyártására vállalkozott. A Sentinel–2 műhold, melynek a megépítésében részt vettek, 13 hullámhosszon lesz képes 270 km szélességű sávban 10 méteres felbontású földfelszíni képeket készíteni. Egészen pontosan a berendezés hasznos terhének, magának a fényképeket készítő részének (Multi Spectral Instrument, MSI) bizonyos hardver elemeinek a legyártását nyerte el a miskolci cég. A megvalósításhoz hatvan magyar és külföldi alvállalkozóval, beszállítóval működtek együtt. Ahogy Bárczy Tamás fogalmazott, az Admatison keresztül Magyarország is áttörést ért el, „betettük a lábunkat az ajtón, részt veszünk egy nagy európai projektben”. **H. I.**

„Ólomcsere” kutatással

Forr-ász a neve annak a kutatási programnak, amely három intézmény, a Miskolci Egyetem, a Bay Zoltán Alkalmazott Kutatási Közhasznú Nonprofit Kft., valamint a debreceni MTA Atomkutató Intézet összefogásával, az EU több mint 603 millió forintos támogatásával valósul meg.

Egészségünk megőrzése érdekében fontos, hogy minél kevesebb ólom legyen a köznapi tárgyainkban. Az ólmot az iparban előszeretettel használják forrasztóanyagként, az EU előírásai szerint azonban ezt le kell cserélni. Az ezzel összefüggésben induló magyar kutatási projektet kedden délelőtt ismertették a Miskolci Egyetemen.

Gácsi Zoltán, a Miskolci Egyetem Műszaki Anyagtudományi Kar dékánja elmondta, hogy ezzel a projekttel az egyetem más műszaki karai által elnyert pályázataihoz tudnak csatlakozni. A 4 projekt több mint kétmilliárd forintból valósul meg.

HIRDETÉS

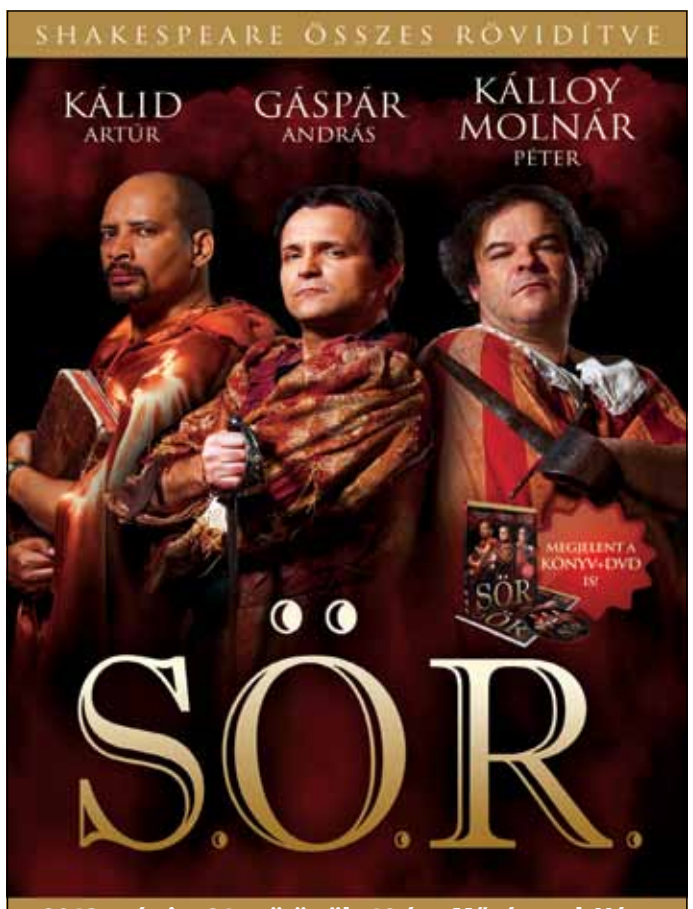

2013. március 21. csütörtök, 19 óra, Művészetek Háza

Szereplők: **Kálid Artúr, Kálloy Molnár Péter, Gáspár András**

Jegyek kaphatók: az MKK központi jegypénztárában (3525 Miskolc, Rákóczi u 2. 46/508-844; 06-30/846-3009) Az Ifjúsági Házban és az Ady Endre Művelődési Házban.

Jegyár: 2400 Ft

Játszd újra, Sam! – „vidéken megeshet bármi”

Miskolcra érkezik március végén Woody Allen sajátos humora, önironikus stílusa, hiszen darabját, a Játszd újra, Sam! című romantikus vígjátékot mutatják be Béres Attila rendezésében, a Kamaraszínházban.

A különleges színházi csemege főszereplőjét, Allen Felixet Görög László formálja meg, míg a filmtörténet egyik legkarakteresebb férfijét, Humphrey Bogartot Zayzon Zsolt alakítja.

Mindkét művész első évadát tölti Miskolcon, s mindketten több darabban tűntek fel eddig. Görög László a Chicagóban, az Én és a kisöcsémben, A vágy villamosában játszott, míg Zayzon Zsoltot eddig a Mi és Miskolcban, az Úri muriban, Az ördögben és a Dandin Györgyben láthatta a színházkedvelő közönség.

Március 22-én együtt állnak a Kamaraszínház színpadára a Játszd újra, Sam!-ben. Feszített munkatempóban próbálnak – erről Zayzon Zsolt elmondta, megterheli, hogy ez lesz az ötödik szerepe az évadban.

– Örülök neki, hogy megbecsülnek, de ez zsinórban a 12. évadom, amiben nincs négynél kevesebb szerepem. Ősszel, az Úri muri szövegét nem kellett otthon tanulnom, elég volt a próbák elején figyelni magamra. Az évad vége felé azonban azon kapom magam, hogy az agyam elfárad – mondta a Bogartot alakító színész. Görög László másképpen vélekedik.

– Nem terhel le annyira, mintha a fővárosban dolgoznék, hiszen nem kell mással foglalkoznom. Számomra Miskolc most csak a színházat jelenti, köszönhetően annak, hogy ilyen sűrűn indult az évad. Amikor itt vagyok, próbálok vagy játszom. A családom Budapesten él, így legalább annyit utazom, mint amennyi időt a színpadon töltök, de már nincs meg az a dilemmám, hogy szerződjek-e fővárosi színházba – tette hozzá.

Az élet úgy hozta, hogy mindkét színművész több időt töltött vidékinek nevezett teátrumok társulatában, ezt azonban egyikük sem bánja. Görög László véleménye szerint nincs olyan rohanó élet vidéken, ami azt is jelenti, hogy jobban összpontosíthatja figyelmét.

– Sokszor nincs más, csak az adott szerep, így jobban oda lehet figyelni. Ez nyugalmat is jelent, emellett vidéken előfordulhat bármi. Váratlanabb, színesebb lehet a szerepek sora – mondta.

Zayzon Zsolt családjával Miskolcon él, s ő is egyre kevésbé vágyik a fővárosi életre. Elárulta, néhány hónapja született meg a kisfia, s ő már most otthonának tekinti Miskolcot.

– Szeretnék egy bázist magamnak, de az a legfontosabb, hogy ahol élek, ott legyenek azok is, akiket szeretek – emelte ki a színművész, aki filmrajongó, a Casablancát is többször megnézte már. Hozzátette, nagyon szereti a filmet, ám a miskolci előadásban más lesz Bogart személye.

– Nem Bogart jelenik meg a maga valójában, hanem az a Humphrey Bogart, aki Görög Laci agyában megszületik. Woody Allan olyannak ábrázolja, aki csettintésre megkap minden nőt, habár az életben valószínűleg nem ilyen volt – mondta Zayzon Zsolt.

Görög László szakmai szemmel mesélt az előadásról. Egy hatalmas legóhoz hasonlította, aminek darabjai megvannak, azt is tudják, mit szeretnének építeni belőle, ám azt, amit elképzeltek, fel is kell építeni.

– Szokták mondani, hogy ha szomorúak a színészek próba után, akkor biztosan vígjátékot próbáltak. Ez azért van, mert sokszor képtelenség felmérni, hogy az, amit mi gondolunk, működik-e. Sok a tennivaló ebben a darabban, többek között nagyon sok a szöveg. A drámai előadások megengedik a szünetet. A Játszd újra, Sam!-et ez megölheti. Nem lehet kényelmesen „beleülni” az érzésekbe, többrétű figyelemre van szükség. Van olyan, hogy azért kell többet, mást mondani a megírt szöveghez képest, mert csak akkor ér át a színész az egyik oldalról a másikra – magyarázta.

A színművészekkel készített interjúk teljes terjedelemben a minap-hu-n olvashatók. A Játszd újra, Sam! című vígjátékot március 22-én mutatják be a Kamaraszínházban. **Kiss J.**

Új időszámítás a Feledy-házban

A Miskolci Galéria Feledy-házának programjai idén is változatosak lesznek. Az állandó tárlatok mellett folytatódnak a művészeti sorozatok, s lesznek új események is.

Új időszámítás kezdődik a Feledy-házban. Új modellt építettek ki a működtetők, melyben a múzeumi körülmények között keresik a civil szféra képviselőit. Az együttgondolkodás révén, szándékaik szerint, szellemi műhellyé válhat a ház.

Dobrik István művészettörténész a programot bemutató sajtótájékoztatón kiemelte, a ház alapfeladata mellett – hogy a Feledy-, Kondor- és Szalay-életművet gondozza –, előbbé válik a tér, hiszen több kamarakiállítás, emlékest, találkozó lesz.

– Az irodalomnak, tehetséggondozásnak, képzőművészetnek, zenének és a szőlővirágzás ünnepének is otthont ad idén a Feledy-ház és a Múzsák kertje, sőt, az írószövetség is szeretne programjaival beköltözni a házba. Az emlékezet háza is ez, ám feladatunk, hogy a múló időben helyezzük el a teremtett értékeket. Azért, hogy a város önazonosságát építhesse – emelte ki Dobrik István, hozzátéve, március 28-án búcsúznak a házban, baráti társaságban, a nemrég elhunyt Tarczai Bélától, akinek tiszteletére táblát is avatnak.

Idén kortárs alkotók állítanak emléket Feledy Gyulának és Lenkey Zoltánnak, köszöntik majd a 80 éves Pataky János festő, grafikust, folytatódik a Hét műtárgya-sorozat, éppúgy, ahogy a Művészeti Szabadegyetem beszélgetései is, utóbbi a művészet helyét keresi majd a XXI. században.

A Feledy-házban rendezik meg továbbra is az Irodalmi fonó programjait, de új sorozat is indul, Művésztanárok szezonja címmel. Péva Ibolya önálló estet ad, bemutatkozik Döbrentey Ildikó, s a szőlővirágzás ünnepén borlovagot avatnak, és elültetik a legősibb magyar szőlőt is. **Kiss J.**

HIRDETÉS

ADRIA HOLIDAY UTAZÁSI IRODA
3525 Miskolc, Széchenyi u. 46.
Tel.: 46/508-688, Eng.sz: U-000412
www.adriaholiday.hu
adriaholiday@adriaholiday.hu

NYARALÁSOK, VÁROSLÁTOGATÁSOK 2013

Napfényes Itália 05. 01–05., 05. 13–17., 05. 16–20.	31 400 Ft/fő	Hétvége Lengyelországban 05. 24–26.	28 900 Ft/fő
Nyaralás a Toszkán tengerparton 06. 21–27.	64 900 Ft/fő	Karintiai tóvidék – Ausztria Riviérája 05. 17–20.	39 300 Ft/fő
Római vakáció (Assisi-Velence kirándulással) 06. 21–26.	49 900 Ft/fő	Tirol és a Bajor Alpok bűvöletében 05. 18–22.	59 900 Ft/fő
Brugge – London – Párizs 05. 04–12.	94 100 Ft/fő	Bajor kastélyok 05. 16–20.	44 900 Ft/fő
Dalmácia gyöngyszemei 05. 25–30.	59 900 Ft/fő	06. 26–30.	68 900 Ft/fő
		Felvidéki barangolás 06. 21–23.	29 900 Ft/fő

A kupon felmutatásával 2000 Ft kedvezményt biztosítunk árainkból!

A frankofónia ünnepe

Immár 14. alkalommal rendezik meg Miskolcon és Borsod-Abaúj-Zemplén megyében a Frankofón Fesztivált, vagyis a francia nyelv és kultúra seregszemléjét. A rendezvénysorozatot csütörtökön nyitották meg a városháza dísztermében.

– A fesztivál egyre több programot kínál. A Francia Intézet nagy örömmel tapasztalja, hogy a frankofóniát nemcsak Budapesten, hanem vidéken is ünneplik, Szegeden, Pécsen, Debrecenben és Miskolcon. Márciusban több mint száz programot rendeznek – jelentette be Marion Decomes, a francia nagykövetség osztályvezetője, aki elismerte, hogy ez a nagyszabású sorozat nem jöhetett volna létre a mecénások támogatása nélkül. Külön megköszönte Kovács Évának, a Zrínyi Ilona Gimnázium két tannyelvű tagozata vezetőjének és Raymond Lardellier, az Alliance Francaise miskolci vezetőjének a segítségét, együttműködését.

A Kiss Ernő Francia Nyelvi Központ által alapított Kiss Ernő-díjat a neves professzor fia, Kiss Sándor adta át az idei díjazottnak, Takács Márta nyugalmazott gimnáziumi igazgatónak. Ezt követően az internet segítségével egy meglepetésvendéget kapcsoltak Franciaországból, egészen pontosan Elzászból, a francia–német határról. Martin Graff ismert írót, újságírót, filmkészítőt.

A március 27-éig tartó rendezvénysorozat keretében többek között filmekkel, művészeti és elméleti előadásokkal, játékos „találkozókkal” a francia kultúra egy szelete mutatkozik be a fesztivál keretében. **Cs. L.** | fotó: Juhász Á.

Költségvetésről, közbiztonságról

Az önkormányzat idei költségvetéséről, valamint közbiztonsági, bűnmegelőzési stratégiájáról is tárgyaltak a közgyűlés csütörtöki ülésén.

Kriza Ákos polgármester elmondta, az MSZP-s városvezetések 35,6 milliárdosra növelték az önkormányzat adósságát, amelyet a miskolciaknak kellett volna megfizetniük. Az állam ebből több mint 25 milliárdot vállal most át. A város gazdálkodása egyensúlyban van, lehet építeni a jövőt. Soós Attila (Fidesz) képviselő szerint, aki szakmailag megnézi ezt a költségvetést, nem mondhatja felelősen, hogy a jelenlegi városvezetés nem fejleszti, nem teszi egyre élhetőbbé a várost.

– Ez a költségvetés egy többfrontos harc újabb mérföldköve. Amellett, hogy folyamatosan állítjuk növekvő pályára a várost, csökkentjük a hátrahagyott adósságot is, és folyamatosan tesszük újra élhetővé Miskolcot – tette hozzá.

Mokrai Mihály (MSZP) képviselő szerint annyi történik, hogy önkormányzati zsebből átkerül az adósság állami zsebbe, ami helyben kétségkívül könnyebbség, viszont csak átrendezést jelent. Kiemelte az elvonásokat, mint mondta, jóval kevesebb forrást kapnak az államtól. Nem látják biztosítottnak a városi közlekedési vállalat működését, s véleményük szerint bizonytalanság van a közoktatás területén is, nem látják át, hogyan történik majd a feladatok finanszírozása.

Takács Gábor (Fidesz) képviselő hangsúlyozta, az állam nem csak forrásokat von el, hanem jelentős feladatokat is átvállal. Kemény munkával sikerül stabilizálni a költségvetést, visszarángatni a várost a szakadék széléről, egy válságos gazdasági környezetben. Út nyílik az érdemi fejlesztéseknek, az élhető, biztonságos város megteremtésének.

Seresné Horváth Zsuzsanna (Fidesz) képviselő hangsúlyozta, ha nem segít a kormány, már idén megközelítette volna az adósságszolgálat összege a 3 milliárdot, amit így levettek a város válláról. Erre az MSZP idejében soha nem volt példa, köszönet illet mindenkit, aki ebben közreműködött.

Pakusza Zoltán (Jobbik) képviselő továbbra is hiányolta a felelősök megnevezését a város eladósításáért. Mint mondta, úgy látják, egyre inkább az állam szekeréhez kötik Miskolc gazdálkodását, erősödik a központosítás, csökken a helyi mozgástér.

Kriza Ákos kérte, a Hajdú-Bihar megyei főügyészségen kérjék számon, miért nem halad a feljelentések ügye, a város megtette az elszámoltatás érdekében, ami módjában állt.

Zsiga Marcell alpolgármester a múlt évi és az idei költségvetés nyertesének nevezte a helyi sportot. Százmilliók jutnak a látványsportágak, valamint a DVTK támogatására, a stadion fejlesztésére. Idén újabb, az ötödik műfüves pályát tudják megépíteni. Az alpolgármester az Idősügyi Tanács nevében megköszönte Kriza Ákos polgármester támogatását, azt, hogy az idén megnövelt összeggel segítik annak a munkáját.

Az önkormányzat Közbiztonsági és Bűnmegelőzési Stratégiájáról is tárgyalt a képviselő-testület. Földesi Norbert (MSZP) frakcióvezető kérdezte, a lyukói helyzet romlásában mennyire lehet szerepe annak, hogy megszűnt a településőrség? Van-e erről statisztika, vagy Miskolc is áldozata a nagyvárosokat sújtó szociológiai folyamatoknak, hogy a válság idején a környező településekről is behúzódnak a deklasszált elemek. Úgy érzik, kísérletezgetés zajlik a bűnmegelőzés területén, az elmúlt két évben nem sikerült érdemi eredményeket elérni.

Benczés Miklós (Fidesz) képviselő elmondta, a lyukói problémák nem az elmúlt két évben keletkeztek, hanem jóval korábban. A helyzet valóban javításra szorul, több illegális hulladékot kell például a területről elhordani, mint Miskolc más területeiről összesen. Be sem jelentik a kisebb értékű lopásokat, ezért javulnak a rendőrségi statisztikák. Szorgalmazta, emeljék meg a polgárőrség támogatását, hogy többet tudjanak járőrözni, s párbeszédet javasolt a rendőrség, valamint a lyukóiak között. Jakab Péter (Jobbik) képviselő szerint következetesen érvényt kell szerezni a gyermekvédelmi törvényeknek.

Kiss János (Fidesz) frakcióvezető elmondta, voltak olyan városok, ahol ellen tudtak állni a Földesi Norbert által említett „szociológiai folyamatoknak", s 2010-ig is következetesen érvényt szereztek a jogszabályoknak, megelőzve például a „fészekrakó-probléma" kialakulását. Miskolc sajnos nem tartozott ezek közé. A választások után szisztematikusan, az anyagi lehetőségek függvényében, elkezdték a közbiztonság megerősítését célzó akciókat. Rendszeres ellenőrzésekkel, a járőrpárosok szolgálatba állításával, és a többi intézkedéssel.

Seresné Horváth Zsuzsanna (Fidesz) képviselő szerint a közrend-közbiztonság romlásáért a legnagyobb felelősség az MSZP-s városvezetést terheli, ők engedték be a „fészekrakókat".

– A városőrség egy nagyon drága, de teljesen hatáskör nélküli, így eredménytelen szervezet volt, indokolt volt a megszüntetése – mondta.

Zsiga Marcell alpolgármester utalt rá, az elmúlt két évben 4250 új rendőr állt szolgálatba, Miskolcon is megnőtt a létszám, hatékonyabb intézkedésekre van lehetőség, az erőszakos bűncselekmények száma csökkent. A járőrpárosok tevékenysége sokkal hatékonyabb, és sokkal kevesebbe kerül, mint a megszüntetett városőrségé – hangoztatta az alpolgármester.

Szepesi S.

Napirend előtt

Napirend előtt Kriza Ákos polgármester nőnap alkalmából sok boldogságot, örömet kívánt a hölgyeknek. Arról is szólt, hogy egy kísérleti program keretében, mintegy 30 ezer miskolci háztartás juthat számítástechnikai eszközökhöz, laptopokhoz, internet-hozzáféréshez. Az eszközök mellé képzést és oktatást is biztosítanak.

A hétmilliárdos beruházás mások mellett a diákokat, hallgatókat, pályakezdőket, oktatásban részesülő munkanélkülieket, fogyatékkal élőket, nyugdíjasokat is érinti. Mint elhangzott, a kormány célja, hogy olyan, magas hozzáadott értéket képviselő befektetésekhez jusson a térség, amelyek stabil és tartós megélhetést biztosítanak a helyiek számára. Ebben a folyamatban Miskolc kiemelt szerepet kapott, ide kerül, mint ismert, az új segélyhívó központ, és számos más informatikai beruházást szeretnének idehozni, amely a város tudására, lehetőségeire alapoz.

A polgármester hangsúlyozta, megfelelő garanciákat építenek be, hogy a felzárkózást, esélyteremtést segítő számítástechnikai eszközök valóban rendeltetésüknek megfelelően legyenek felhasználva, a program elérje a célját.

Kriza Ákos a tapolcai beruházások ügyéről is szólt. Mint mondta, megvannak az engedélyes tervek, elindult a kiviteli tervek készítése. Miskolc polgármestere megköszönte Sebestyén László országgyűlési képviselő közreműködését, a beruházáshoz szükséges források előteremtése érdekében kifejtett tevékenységét. **Sz. S.**

Frakcióvezetők a költségvetésről

Kiss János (Fidesz)

A 2013. évi költségvetési év hosszú idő után az első olyan költségvetési éve Miskolcnak, amelyben már jórészt megszabadul a szocialisták által nyolc év alatt felhalmozott brutális mértékű banki adósságállománytól. A Fidesz – KDNP kormány nem kevesebb, mint 25 milliárd forintot vállalt át Miskolc banki tartozásából, és ezzel nagyban hozzájárult ahhoz, hogy a városnak működő költségvetése lehessen. Ha nincs ez a tartozásátvállalás a kormány részéről, akkor Miskolc nem tudná támogatni a színházat, a sportot, nem lenne pénzünk kátyúzásra, közvilágításra. Így azonban jóval több jut fűnyírásra, az utak és a járdák karbantartására, takarítására, és 600 millió forintot fordíthatunk a „fészekrakók" elleni küzdelemre.

Földesi Norbert (MSZP)

Az a városvezetés, amely folyamatosan ostorozza a szocialistákat, hogy eladósították Miskolcot, olyan költségvetést fogadtatott el, amely 1,4 milliárdos hitelfelvétellel számol. Itt érhető tetten leginkább az a folyamatos hangulatkeltés és képmutatás, amely az elmúlt években Kriza Ákosék politikáját jellemezte. Ráadásul az MSZP építkezésre, fejlesztésre vett fel hiteleket, míg a Fidesz arra, hogy a költségvetési hiányt pótolja. Az állami adósságátvállalást úgy állították be, mintha az valami óriási eredmény lenne, pedig ez nem igaz: saját kormányuk brutálisan csökkentette a várost korábban megillető állami forrásokat, azaz saját magukat lavírozták abba a helyzetbe, hogy az adósságállomány egy részét kénytelenek legyenek átvállalni.

Molnár Péter (KDNP)

A város költségvetése kapcsán most az az örömteli hír a legfontosabb, hogy a szocialisták által katasztrofálisan eladósított városunk adósságának 70 százalékát átvállalja az állam. A közzétett diagramból is világosan kitűnik, hogy a szocialisták megtízszerezték a város adósságállományát. 2010 óta a Fidesz – KDNP vezetés felelős gazdálkodás folytat. A most beterjesztett költségvetésben jelentős változás, hogy az oktatás finanszírozásával – ami igen jelentős tétel volt – abban a vonatkozásban, hogy a feladatot átvállalta az állam –, nem kell számolni. A közbiztonságra többet költünk. A költségvetés egyensúlyban van, a biztonságos működés megoldott. Örömteli, hogy a városüzemeltetésre többet fordítunk, mint tavaly.

Ingatlangazdálkodási terv a tartozások ellen

A MIK Miskolci Ingatlangazdálkodó Zrt. ez évi, ingatlangazdálkodási tervének jóváhagyására vonatkozó javaslat is a grémium elé került. Ebben kiemelt feladatként fogalmazódik meg a hátralékképződés erősödő tendenciájának megállítása.

Annak érdekében, hogy minél kevésbé halmozódjon fel tartozás, a lakosság esetében is bevezetik a késedelmes fizetések utáni azonnali kamatterhelést, illetve a személyes felkeresést. Nem tekintenek el a kilakoltatások következetes alkalmazásától sem.

A tervben foglaltak szerint a MIK Zrt. által korábban kibocsátott Várost Építünk Miskolc I. kötvény visszafizetése a csökkenő Főutca Plaza Projekt-bevétel miatt az eredetileg tervezett forrásból nem lehetséges. A kötvény visszafizetéséhez új forrás, üzleti, kereskedelmi célú ingatlanok értékesítési bevétele szükséges. A Várost Építünk Miskolc II. kötvény finanszírozásához sem elegendő a lakásértékesítések reális volumene – sem rövid, sem pedig hosszú távon. A kötvény finanszírozását más alapokra kell helyezni, új költségvetési források bevonására is szükség van, a már említett, nem lakás célú ingatlanok értékesítéséből.

Tompa Sándor (DK) képviselő a vitában elmondta, választ várnak arra, mi kerül bele ebbe az előterjesztésben jelzett értékesítési csomagba, a város vagyonáról, „családi ezüstjéről" van szó, amelyet nem szabadna elkótyavetyélni. Szeretnék látni, mikor, milyen ütemben, kiknek a döntése alapján fognak az értékesítésről dönteni.

Kriza Ákos reagálásában úgy fogalmazott: felháborító, hogy éppen azok beszélnek most „kiárusításról", akik korábban kétes kimenetelű ingatlanbizniszekbe vitték bele az önkormányzatot, például az említett, „várost építünk" kötvényekkel. Ennek a levét isszák most, próbálják menteni, ami menthető.

Kiss János (Fidesz) frakcióvezető elmondta, az előző városvezetést jellemezte, hogy amikor már biztosra vették a választási vereséget, még gyorsan olyan kötelezettségeket vállaltak, melyekről tudták, hogy kifizetni már nem nekik kell.

– A város vagyonrendeletében pontosan le vannak írva azok a szabályok, amelyek szerint a város vagyonát értékesíteni lehet. Az ingatlanok értékesítése mindenben a vagyonrendeletben foglaltaknak megfelelően fog történni – hangsúlyozta.

Utakról, terekről és tervekről

A közérdekű kérdések, bejelentések között most is számos képviselő kért támogatást közterületi javításokhoz, infrastrukturális beruházásokhoz.

Nehéz Károly (Fidesz) azt kérte: a Gyermekváros előtti utat tegyék rendbe, mert a buszok is kárt szenvedhetnek a hibák miatt. Kriza Ákos válaszában elmondta, hamarosan, több helyen kezdődik a kátyúzás rohammunkában, a javítások folyamatosak lesznek.

Katona Ferenc (Fidesz) arról szólt, egy új utcával bővült a körzete. Az ott található vállalkozások munkáját szeretné segíteni azzal, hogy kéri: végezzenek zúzalékos javítást. A selyemréti strand mögötti járda használhatatlanná vált, ennek helyreállításához is segítséget kért.

Bartha György (MSZP) kezdeményezte, Miskolc hivatalosan kérje a közútkezelőt a vasgyári temetőtől a Kilián-délig lévő útszakasz javítására, mert nagyon rossz állapotban van. Kátyúzást kért városi kezelésű utakat illetően is, Berekalján, a Kilián-délen a Köztársaság utcán és Bükkszentlászlón.

Gazdusné Pankucsi Katalin (Fidesz) egyebek mellett jelezte, a Tatárdombon, a Csille utcában megépített csapadékvízrendszer rossz, túl szűk keresztmetszetű a cső, amit elhelyeztek, nem tudja elnyelni a csapadékot, elönti a házakat a víz – megoldást várnak erre is.

Szabó Sándor (KDNP) tájékoztatott, hogy a Nyilas Misi Ház 10 éves lesz márciusban, és március 14-én ebből az alkalomból megemlékezést tartanak. Bejelentette, 83 éves korában elhunyt Kürti László püspök, temetése szombaton délelőtt 11 órakor lesz a Deszkatemplomban, kérte, a város is képviseltesse magát ezen.

Mokrai Mihály (MSZP) elmondta, a MIK Zrt.-nél felbecsülhetetlen értékű tervrajzok vannak. Azt javasolta, az itt megtalálható iratanyagot szkenneljék be, tegyék elérhetővé, mert sok-sok felújítási munka során segíthetne egy eredeti tervrajz. Rostás László főépítész válaszában elmondta, a problémát ismerik és kormányzati szándék is van ezeknek a terveknek a beszkennelésére, pályázni fognak erre.

Molnár Péter (KDNP) jelezte, frakciójuk szeretné, hogy közterületet nevezzenek el Miskolcon II. János Pál pápáról. Ha rendezik a diósgyőri, Kisszilvamag néven ismert területet, akkor kezdeményezni fogják, hogy ezt a nevet kapja.

DÖNTÖTTEK MÉG

» Az ülésen nem sikerült igazgatót választani a Miskolci Szimfonikus Zenekar Nonprofit Kft. élére, a három jelölt közül egyik sem kapta meg a szükséges 15 igen szavazatot (Horváth László – 25 tartózkodás, Nagy Albert – 11 igen, 15 tartózkodás, Urbán Beatrix Zita – 25 tartózkodás). Így az előterjesztés B változatát szavazták meg, amely szerint új pályázatot írnak ki a posztra.

» Az Operafesztivál Nonprofit Kft. felügyelőbizottságába megválasztották Lerch Ernő Ottót, Nónay Györgyöt és Nagyné Székely Erikát, illetve döntöttek Fekete Tibor könyvvizsgálói szerződésének meghosszabbításáról.

» Döntöttek az önkormányzat 2013. évi könyvtári, valamint közművelődési érdekeltségnövelő pályázatának benyújtásáról, önrész biztosításáról.

Auchan MISKOLC 3527 Miskolc, József A. u. 87.

NÁLUNK AZ ÁRAK A FÖLDÖN JÁRNAK

Auchan MISKOLC DÉL 3516 Miskolc, Pesti u. 9.

Akciós ajánlatunk MINDKÉT MISKOLCI áruházunkban 2013. március 8-tól március 14-ig érvényes!

- Kistestű tyúk, Ft/kg – 449 Ft
- Csontos tarja, maxi kiszerelés, Ft/kg – 999 Ft
- Eperjesi kolbász, 300 g, 997 Ft/kg – 299 Ft
- Kristálycukor, 1 kg – 257 Ft
- Asztali torma, Zorbas, 180 g, 550 Ft/kg – 99 Ft
- Vera toalettpapír, 32 tekercs, 34 Ft/tek. – 1099 Ft
- Kakaós csiga, Ft/db, 90 g – 69 Ft
- Marcysia margarin, 500 g, 298 Ft/kg – 149 Ft
- Bajor rozsos kenyér, 500g, 258 Ft/kg – 129 Ft
- Delikát8, 1,4 kg, 1143 Ft/kg – 1699 Ft
- 100%-os almalé, 1 l – 229 Ft
- Borsodi Friss Zéró sör, citromos, 2%, 0,5 l, 198 Ft/l – 99 Ft

Áruházunk nyitva tartása:

Hétfő - csütörtök: 7.00 - 21.00
Péntek - szombat: 7.00 - 22.00
Vasárnap: 7.00 - 20.00

GARANTÁLJUK A LEGJOBB ÁRAKAT, ha mégis olcsóbbat talál, a különbözet 10-szeresét fizetjük vissza*

*A részleteket keresse áruházunkban kihelyezett hirdetményeinkben. Az árgarancia az áruházakban kapható bármely termékkel azonos nem akciós termékre vonatkozik!

ERZSÉBET UTALVÁNY elfogadóhely!

Havi napi bomba termékeink. Az akció érvényessége: 2013. március 1-től március 31-ig

- Füstölt porc, Ft/kg – 979 Ft
- Félbarna kenyér, 500 g, 158 Ft/kg – 79 Ft
- Fitt tej, 1 l, 1,5 % – 149 Ft
- Sertés darálthús, 500 g, 30% zsírtart., 900 Ft/kg – 450 Ft
- Csirkeszárny, előhűtött, Ft/kg – 499 Ft
- Kakaókrémes torta, Ft/kg – 999 Ft
- Lecsókolbász, Ft/kg – 499 Ft
- hétfő: TopJoy üdítő, 2 l, többféle, 65 Ft/l – 129 Ft
- kedd: Vera toalettpapír, 8 tekercses, 37 Ft/tekercs – 299 Ft
- szerda: 8 tojásos tészta, Gályász, többféle, 250 g, 879 Ft/kg – 219 Ft
- csütörtök: Jar mosogatószer, 750 ml-1 l, többféle, 459 Ft/l-től – 459 Ft
- péntek: Eduscho Dupla, 1 kg – 1599 Ft
- szombat: Ave ásványvíz, 1,5 l, 2 féle, 46 Ft/l – 69 Ft
- vasárnap: Foody chips, 90 g, többféle, 1655 Ft/kg – 149 Ft

Kolom Busz TOURS

TAVASZI AJÁNLATAINK:

- KASSA – BORSI *március 23.* – 3000 Ft • BUDAPEST *április 27.* – 4000 Ft
- BETLÉR-DOBSINA *május 25.* – 3000 Ft
- SZATMÁRNÉMETI *április 13.* – 4000 Ft
- NAGYVÁRAD *április 20.* – 4000 Ft
- NAGYSZELMENC (BEVÁSÁRLÁSSAL!!!) – DOBÓRUSZKA *április 20.* – 3000 Ft
- KECSKEMÉT-ÓPUSZTASZER *április 27.* – 6500 Ft
- POSTOJNAI CSEPPKŐBARLANG *május 1.* – 10 900 Ft
- POZSONY *május 4.* – 7000 Ft

Cím: Miskolc, Arany János u. 19., fszt. 2.
Tel.: 46/344-454
WWW.KORUTAK.HU

unió coop Zrt.

AKCIÓ! AKCIÓ!

TŐKEHÚST ÉS ZÖLDSÉG-GYÜMÖLCSÖT ÁRUSÍTÓ ÜZLETEINKBEN KEDVEZŐ ÁRON KAPHATÓ MÁRCIUS 8–10-IG:

Csontos sertéstarja 1 kg	1049 Ft
Sertéskaraj csont nélkül 1 kg	1449 Ft
Narancs, 1 kg	199 Ft
Citrom 1 kg	329 Ft
Kivi 1 kg	299 Ft

BAROMFIT ÁRUSÍTÓ ÜZLETEINKBEN MÁRCIUS 6–18-IG:

Előhűtött csirkecomb 1 kg	649 Ft
Csontos csirkemell 1 kg	999 Ft

Extra ajánlatunk törzsvásárlóinknak, vágja ki a kupont a szórólapból:
Rama kocka kenhető növ. zsír 250 g 199 Ft helyett 149 Ft
Egységár: 596 Ft/kg

SPÓROLJON TÖBBET!

Haas natural vaníliapuding 3 db vásárlásakor 99 Ft helyett 66 Ft/db
Coccolino öblítő konc. 1 l kék, sensitiv 3 db vásárlásakor 559 Ft helyett 466 Ft/db

Tavaszi pontgyűjtés a COOP-nál!
Gyűjtse a COOP-pontokat és vásároljon extra kedvezménnyel csak COOP Szuper áruházainkban!
Részletek a szórólapokban!

coop

KÖSSÖN EGY JÓ ÜZLETET!
Cserélje le akadozó internetét BorsodWeb Mozaik+ Internet csomagra

- Kedvező ár
- Nagy rendelkezésre állás
- Megemelt feltöltési és letöltési sebesség
- Telefon szolgáltatás a telefonszám megtartásával

Ha Ön igazolja, hogy meglévő ADSL, Mobilnet vagy kábelnet Internet előfizetéséről vált BorsodWebre, akkor választhat, hogy 30 százalékkal nagyobb sebességen internetezik, vagy 30% kedvezményt kap a havidíjból 1 éven át!

web mozaik+ | web HotZones | web bwtel

borsod WEB Internetszolgáltató Kft.
Ügyfélszolgálat: 3527 Miskolc, József Attila utca 27.
Telefon: 46/504-388
E-mail: ugyfelszolgalat@borsodweb.hu
www.borsodweb.hu
1999 óta ügyfeleink szolgálatában!
A tájékoztatás nem teljes körű. A megvalósítás a műszaki felmérés eredményétől függ.

an-ker aqua
www.pi-viz.hu; tel.: 06 20/944 9631

Ballonos PI-víz
HÁZHOZ-SZÁLLÍTÁS!

TARAMA

AZ ÖN MEGBÍZHATÓ PARTNERE!

NONSTOP TAXI Miskolc Kft.
Miskolc, Klapka Gy. út 42
06-46/555-555
06-46/333-333
06-20/350-5050
06-30/235-5555
Bankkártyás fizetési lehetőség az utazás során!
Télen-nyáron legjobb áron, NONSTOP TAXI-val járjon!

ZÁLOGHÁZ
AVAS-TESCO PÉNZTÁRAKKAL SZEMBEN
Azonnali HITEL arany- és ezüstfedezetre!
30 nap KAMATMENTES HITEL
Emelt hitelösszeg 8120 Ft/gr* THM 44,87%
Zálogosításkor *500 Ft* AJÁNDÉKUTALVÁNY
ARANY- ÉS EZÜSTÉKSZER-értékesítés AKCIÓ akár -60%
Tel.: 20/285-6309 • Nyitva tartás: hétfő–vasárnap 07.00-től 19.00-ig
* Finomságtól, futamidőtől, napi árfolyamtól függően

Egyre többen tévéznek digitálisan

Az adók és a tévénézők is folyamatosan állnak át, hiába a 2015-ig kitolt határidő

A jogszabályok szerint Magyarországon 2014. december 31-éig kell megtörténnie a digitális átállásnak, ezután már mindenki csak a korszerű digitális rendszerben televíziózhat. A Nemzeti Média- és Hírközlési Hatóság hamarosan tájékoztató kampányt is indít annak érdekében, hogy minden érintett családban biztonságosan megvalósuljon a digitális átállás.

Az országos digitális átállás menetrendjéről, a rászoruló jogosultak állami támogatásáról és az átállás előnyeiről a héten tartott tájékoztatót a hatóság a műsorterjesztés és a digitális átállás szabályairól szóló törvényben meghatározott pályázati eljárás országgyűlési ellenőrzésére létrehozott eseti bizottság számára.

„Minden készen áll"

A beszámolót követő közleményükben úgy fogalmaztak, hogy az NMHH részéről minden készen áll az országos digitális átállás biztonságos lebonyolítására. A hatóság szakemberei a bizottság ülésén kiemelték: a digitális átállás közvetlenül azokat érinti, akik jelenleg hagyományos szoba- vagy tetőantennával, előfizetési díj nélkül tévéznek, és kizárólag az M1, az RTL Klub és a TV2 adását látják. Az átállás során nekik sem kell új televíziót venni, elég, ha meglévő készülékükhöz egy set top boxot, és ha szükséges, új antennát csatlakoztatnak. Így az eddigi három helyett hét csatorna adását nézhetik majd ingyenesen. Akik a hét csatorna mellé még többet szeretnének, azok előfizethetnek a rendelkezésre álló műholdas vagy kábeltévés szolgáltatók csomagjaira, vagy választhatják az internetes tévézést is.

A bizottság a meghallgatáson tájékoztatást kapott az átállás ütemezéséről és a szociálisan rászoruló jogosultak támogatási rendszeréről is. A digitális átállás során azoknál a rászoruló jogosultaknál, akik önerejükből nem tudják beszerezni a digitális adások vételéhez szükséges berendezéseket, a hatóság szakemberei állami támogatás keretében telepítik és szerelik be az eszközöket.

Új antenna, set top box

Eredetileg 2011 végén állt volna át a három utolsó analóg adó, a kormány decemberi törvénymódosítása azonban eltolta 2014. december 31-éig a teljes digitális átállást. A szolgáltatók viszont már megkezdték a fokozatos átállást az új technikára, az Antenna Hungária is folyamatosan kapcsolja le analóg adóit.

A digitális átállás tulajdonképpen nem jelent mást, mint a hazánkban tető- vagy szobaantennával fogható, földi sugárzású televízióadás technológiai leváltását. A két technológia között elsősorban az a különbség, hogy a digitális technika sokkal jobb kép- és hangminőséget biztosít. Emellett több, ingyenesen fogható csatorna közül is válogathatnak, és olyan kiegészítő kényelmi szolgáltatásokhoz férhetnek hozzá, mint a digitális műsorújság vagy a gyermekvédelmi zár.

A Miskolc TV is

A Miskolc Televízió (kiadónk, a MIKOM Nonprofit Kft. médiaportfóliójába tartozik a Miskolci Napló és a minap.hu mellett a MiTV is), amellett, hogy több kábeltelevíziós szolgáltató csomagjában megtalálható, jelenleg még analóg antennával is fogható. A televízió szakembereitől kapott tájékoztatás szerint azoknak, akik valamilyen tévéelőfizetéssel rendelkeznek, sem most, sem később nem lesz tennivalójuk, hogy a helyi híradót, magazinokat nyomon kövessék. A jelenleg analóg antennával rendelkezők pedig – a televíziózáshoz 2015-től egyébként is szükséges – új antenna és set top box beszerzésével szintén nézhetik majd televíziónk adását is.

Tajthy Á. | fotó: F. Kaderják Cs.

TECH-HÍREK

Mobilpiac. A Nemzeti Média- és Hírközlési Hatóság (NMHH) által kiadott adatok szerint erősíteni tudta pozícióit a mobilpiacon a Telenor és a T-Home. 2012 decemberében a forgalmazásban részt vevő aktív előfizetések alapján a Telenor piaci részesedése 29,92 százalékról 30,13 százalékra, a T-Mobile-é 46,99 százalékról 47,18 százalékra nőtt, ugyanakkor a Vodafone részesedése 23,09 százalékról 22,69 százalékra csökkent.

Kevesebb Digi-s előfizető. Nem tett jót a Digi Tv-nek, hogy tavaly átrendezték a kínálatukat és kikerült tőlük a Discovery csatornacsalád. A műholdas szolgáltatás előfizetőinek a száma ugyanis januárban tovább csökkent. Kimutatások szerint decemberhez képest ötezerrel lett kevesebb előfizetője a szolgáltatónak, így a Digi Tv-nek jelenleg 351 ezer ügyfele van. Ezzel párhuzamosan a T-Home műholdas szolgáltatása és a UPC Direct is 2-2000 előfizetőt gyűjtött. Előbbi 293 ezer, utóbbi 245 ezer előfizetővel rendelkezik.

Online CBA és a Tesco? A világhálón erősít a CBA és a Tesco is, a magyar üzletlánc megújult webáruháza már elindult, míg a brit hálózat online értékesítése március végéig startol el. A CBA megújult webshop áruházában több mint 3000 termékből válogathatnak a vásárlók. Az Auchan és a Spar bár már foglalkozott a kérdéssel, azonban egyelőre nem tervezi hasonló szolgáltatás bevezetését, ahogy a Lidl sem.

Kevesebb személyi számítógép. A tavalyi 3,7 százalék után az idén további 1,3 százalékkal csökken a személyi számítógépek világpiaci értékesítése az International Data Corporation (IDC) informatikai piackutató vállalat előrejelzése szerint. Tavaly a negyedik negyedévben éves összevetésben a valaha regisztrált legnagyobb mértékben, globális szinten 8,8 százalékkal csökkentek a személyi számítógép-eladások.

Férfi-női okostelefon. Egy hazai felmérés szerint a nők másfélszer annyit facebookoznak készülékükről, mint a férfiak. Legtöbben ebédszünetben jelentkeznek be, de délelőtt és délután is intenzíven követik a közösségi oldal híreit. A férfiak ellenben inkább a munkaidő végén lépnek be. Az alkalmazások népszerűségét illetően pont fordított a helyzet: míg a nők átlagosan 10, addig a férfiak 18 alkalmazást telepítenek készülékükre.

Magasak a tarifák. A mobilszolgáltatók magas tarifái összefüggésben vannak azzal, hogy az európai uniós országok közül Magyarországon használják a legkevesebben a mobilinternetet – írta a Nemzeti Média- és Hírközlési Hatóság (NMHH) keddi közleményében. Azokban az országokban, ahol a tarifák olcsóbbak, jellemzően négy mobilszolgáltató van jelen, ezért sokkal kiélezettebb a piaci verseny. Az NMHH a verseny élénkítése érdekében a mobilszolgáltatásra alkalmas frekvenciakészletet mielőbb teljes mértékben hasznosítani fogja – tették hozzá.

HIRDETÉS

A Miskolc Holding Zrt. tagvállalata
miho
Miskolci Hőszolgáltató Kft.

Tisztelt Díjfizető!

A MIHŐ Miskolci Hőszolgáltató Kft. idén már többször tájékoztatta díjfizetőit a távhőszolgáltatás díjának 2013. január 1-jét követő 10 százalékos mértékű díjcsökkentéséről.

A jelenlegi tájékoztatónkban újra bemutatjuk a 10 százalékos csökkentést, méghozzá úgy, hogy összehasonlítjuk egy átlagos, 137 légköbméteres lakás távfűtési és vízfelmelegítési számláját árváltozás előtt és árváltozás utáni állapot szerint. A két számlán látszik, hogy teljesült a 10 százalékos távhőszolgáltatási árcsökkentés.

A piros keretszínbe foglalt számla mutatja be az árváltozás előtti egységárat és a hozzá tartozó fizetendő összeget.

A kék keretszínnel megjelölt számla a 10%-os árcsökkenés utáni egységárat és a hozzá tartozó fizetendő összeget.

A két számla összehasonlításából látható, hogy a 10%-os távhődíj-csökkentés eredményeként 3557 Ft-tal fizet kevesebbet a díjfizető.

Tájékoztatjuk díjfizetőinket, hogy a 2013. évben kézhez kapott havi számlán szereplő fűtési hődíj és vízfelmelegítési díj sorokon szereplő mennyiségi adatok az itt bemutatott számlán lévő adatoktól eltérhetnek, ezért a 10 százalékos árcsökkenés hatása az egyes számlákban szintén eltérő lehet.

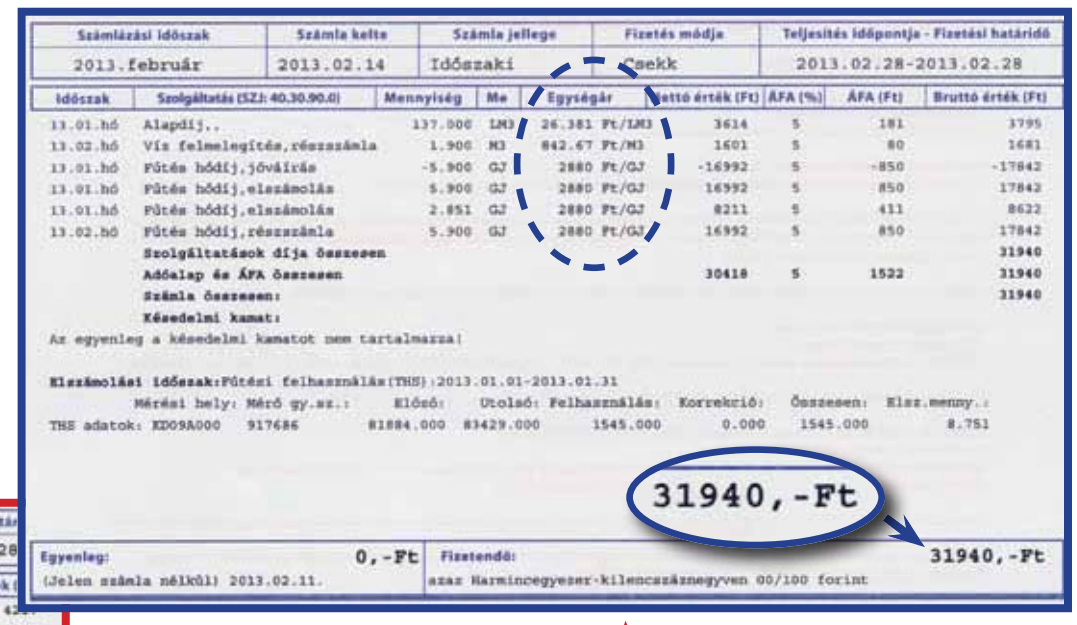

Számlázási időszak	Számla kelte	Számla jellege	Fizetés módja	Teljesítés időpontja - Fizetési határidő
2013.február	2013.02.14	Időszaki	Csekk	2013.02.28-2013.02.28

Időszak	Szolgáltatás (SZJ: 40.30.90.0)	Mennyiség	Me	Egységár	Nettó érték (Ft)	ÁFA (%)	ÁFA (Ft)	Bruttó érték (Ft)
13.01.hó	Alapdíj,.	137.000	LM3	26.381 Ft/LM3	3614	5	181	3795
13.02.hó	Víz felmelegítés,részszámla	1.900	M3	842.67 Ft/M3	1601	5	80	1681
13.01.hó	Fűtés hődíj,jóváírás	-5.900	GJ	2880 Ft/GJ	-16992	5	-850	-17842
13.01.hó	Fűtés hődíj,elszámolás	5.900	GJ	2880 Ft/GJ	16992	5	850	17842
13.01.hó	Fűtés hődíj,elszámolás	2.851	GJ	2880 Ft/GJ	8211	5	411	8622
13.02.hó	Fűtés hődíj,részszámla	5.900	GJ	2880 Ft/GJ	16992	5	850	17842
	Szolgáltatások díja összesen							31940
	Adóalap és ÁFA összesen				30418	5	1522	31940
	Számla összesen:							31940
	Késedelmi kamat:							

Az egyenleg a késedelmi kamatot nem tartalmazza!

Elszámolási időszak:Fűtési felhasználás(THS):2013.01.01-2013.01.31

	Mérési hely:	Mérő gy.sz.:	Előző:	Utolsó:	Felhasználás:	Korrekció:	Összesen:	Elsz.menny.:
THS adatok:	KD09A000	917686	81884.000	83429.000	1545.000	0.000	1545.000	8.751

31940,-Ft

Egyenleg:	0,-Ft	Fizetendő:	31940,-Ft
(Jelen számla nélkül) 2013.02.11.		azaz Harmincegyezer-kilencszáznegyven 00/100 forint	

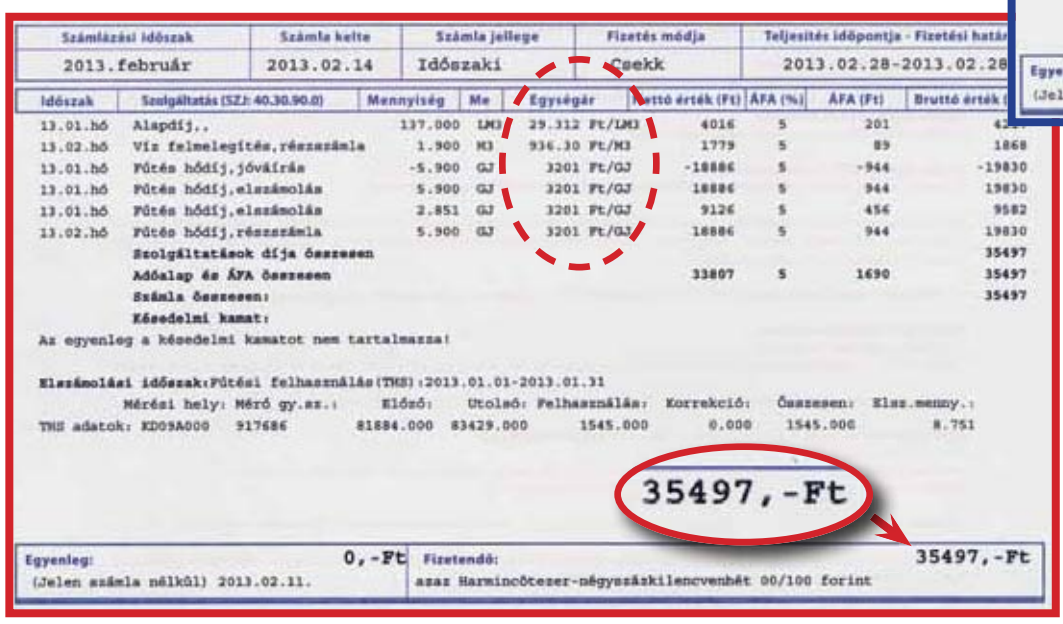

Számlázási időszak	Számla kelte	Számla jellege	Fizetés módja	Teljesítés időpontja - Fizetési határ
2013.február	2013.02.14	Időszaki	Csekk	2013.02.28-2013.02.28

Időszak	Szolgáltatás (SZJ: 40.30.90.0)	Mennyiség	Me	Egységár	Nettó érték (Ft)	ÁFA (%)	ÁFA (Ft)	Bruttó érték (
13.01.hó	Alapdíj,.	137.000	LM3	29.312 Ft/LM3	4016	5	201	42
13.02.hó	Víz felmelegítés,részszámla	1.900	M3	936.30 Ft/M3	1779	5	89	1868
13.01.hó	Fűtés hődíj,jóváírás	-5.900	GJ	3201 Ft/GJ	-18886	5	-944	-19830
13.01.hó	Fűtés hődíj,elszámolás	5.900	GJ	3201 Ft/GJ	18886	5	944	19830
13.01.hó	Fűtés hődíj,elszámolás	2.851	GJ	3201 Ft/GJ	9126	5	456	9582
13.02.hó	Fűtés hődíj,részszámla	5.900	GJ	3201 Ft/GJ	18886	5	944	19830
	Szolgáltatások díja összesen							35497
	Adóalap és ÁFA összesen				33807	5	1690	35497
	Számla összesen:							35497
	Késedelmi kamat:							

Az egyenleg a késedelmi kamatot nem tartalmazza!

Elszámolási időszak:Fűtési felhasználás(THS):2013.01.01-2013.01.31

	Mérési hely:	Mérő gy.sz.:	Előző:	Utolsó:	Felhasználás:	Korrekció:	Összesen:	Elsz.menny.:
THS adatok:	KD09A000	917686	81884.000	83429.000	1545.000	0.000	1545.000	8.751

35497,-Ft

Egyenleg:	0,-Ft	Fizetendő:	35497,-Ft
(Jelen számla nélkül) 2013.02.11.		azaz Harmincötezer-négyszázkilencvenhét 00/100 forint	

← Árcsökkentés előtti számla

↑ 10%-os árcsökkentés utáni számla

Megnevezés	Mértékegység	2012. 12. 31-ig érvényes hatósági ár	2013. 01. 01-jétől érvényes hatósági ár	
		Lakosság nettó ár (Ft)	Lakosság nettó ár (Ft)	Árcsökkenés mértéke %
Alapdíj (havi)	Ft/lm³/hó	29,312	26,381	10,00
Hődíj	Ft/GJ	3201	2880	10,03
Vízfelmelegítési díj	Ft/m³	936,30	842,67	10,00

Városi ünnepi programok március 15-én

BELVÁROS

9.30 | **Koszorúzás**. A kegyelet virágait helyezik el Palóczy László és Szemere Bertalan emlékművénél, valamint Horváth Lajos és Butykai József sírjánál. Miskolc város koszorúját Kriza Ákos polgármester helyezi el. Tárogatón közreműködik Boncsér Gábor, ünnepi műsort adnak a Szemere Bertalan Szakközépiskola és Szakiskola diákjai. Avasi temető.

11.00 | **Ünnepi megemlékezés és koszorúzás Petőfi Sándor szobránál**. Ünnepi beszédet mond Kriza Ákos, Miskolc polgármestere. „Mire várunk még?" címmel a Montázs Egyesület ünnepi műsora. Petőfi tér.

A huszárok felvezetésével az ünneplők felkeresik az 1848–49-es emlékhelyeket.

A Deák Ferenc téren felavatják az Erdélyi körképet. A körkép történetét Bodnár Mónika, a Herman Ottó Múzeum muzeológusa ismerteti. Csöbör Katalin országgyűlési képviselő emlékezik meg a '48-as szabadságharc és forradalom dicső napjairól.

Az ünnepség zárásaként az Erzsébet téren Kossuth Lajos szobránál Sebestyén László országgyűlési képviselő mond ünnepi beszédet. A Gömörország Regionális Kulturális Egyesület ünnepi műsora. Közreműködik Koncz Károly György, Petri Nóra, Balázs István.

18.00 | **A Reményi Ede Kamarazenekar ünnepi műsora**. A belépés díjtalan! Művészetek Háza.

CSALÁDI PROGRAMOK A SZENT ISTVÁN TÉREN

11.00–17.30 | **Huszárok és lovaik viselet- és fegyverbemutatója, '48-as játszóház, toborzó, verbunkok, kézműves vásár**.

11.00–16.00 | **I. Borsodi Bajuszmustra.**

14.30–17.30 | **Színpadi műsorok:**

14.30–15.00 | **Édesanyám, ki a huszár, ha én nem? A Számadó zenekar ünnepi koncertje**.

15.00–15.05 | **A Napraforgó Óvoda nagycsoportosainak kokárdatáncа**.

15.05–15.20 | **A Kossuth Lajos Evangélikus Ált. Iskola és Gimnázium és Pedagógiai Szakközépiskola emlékműsora.**

15.20–16.20 | **I. Borsodi Bajuszmustra.**

16.30–16.45 | **Emeld fel fejedet, büszke nép! Az Avas Táncegyüttes műsora**.

16.45–17.30 | **A Mintha Zenekar koncertje**.

A VÁROS KULTURÁLIS INTÉZMÉNYEINEK PROGRAMJAI

10.00–13.00 | **Múzeumi Bokréta**. A Miskolci Galéria, a Színészmúzeum, a Herman Ottó Múzeum és a Kohászati Múzeum III. közös szervezésű, ünnepi családi játéka.

11.00–13.00 és 14–16 | **Egy miskolci nemes az országos politikában**. Szemere Bertalan pályaképe és pályatársai című kiállítás előzetes, virtuális bemutatója. Herman Ottó Múzeum, Papszeri kiállítási épület.

GÖRÖMBÖLY

17.00 | **Istentisztelet a görömbölyi református templomban**.

18.00 | **Gyertyás felvonulás az Erzsébet királyné és a Lavotta utca kereszteződésében felállított emlékoszlophoz**.

18.30 | **Ünnepi megemlékezés**. Beszédet mond Nehéz Károly önkormányzati képviselő. Közreműködik a Görömbölyi Kulturális Egyesület Népdalköre és Asztalos Júlia. Görömbölyi Művelődési Ház.

Egyéb ünnepi programok

MÁRCIUS 11. | HÉTFŐ

15.00 | **1848-as zászlók és Kossuth Lajos ereklyéi**. A kiállítást megnyitja és a megjelenteket köszönti Gonda Géza önkormányzati képviselő és Mezei László, Kossuth Lajos örökségének védelmezője. Gárdonyi Géza Művelődési Ház (Bárczay-kúria).

MÁRCIUS 13. | SZERDA

9.00 | **Forradalom és szabadságharc 1848–49 című kiállítás**. Korabeli képeslapokról készült fotók, valamint eredeti, a szabadságharc idejéből származó történelmi tárgyak, fegyverek, ruházatok kiállítása a szerencsi Zempléni Múzeum és a miskolci Herman Ottó Múzeum anyagából. Megtekinthető március 22-éig, hétköznap 9–19 óráig, szombaton 9–13 óráig. Ifjúsági és Szabadidő Ház.

14.00 | **A márciusi ifjak nyomában – kisiskolásokkal**. A szabadságharc eseményei könyvekben és fotók alapján. „Könyvtártudós" foglalkozás. II. Rákóczi Ferenc Megyei és Városi Könyvtár.

16.00 | **„Magyar vagyok.."** Határtalanul. A gyermekrajzpályázatra érkezett munkákból rendezett kiállítást megnyitja, a díjakat átadja Kiss Gábor alpolgármester. Művészetek Háza Galériája.

MÁRCIUS 14. | CSÜTÖRTÖK

10.00 | **Koszorúzás Görgey Artúr szobránál**. Kiss Gábor alpolgármester és Papp Zsolt, a Humán Főosztály vezetője elhelyezi a város koszorúját. Közreműködnek a Szabó Lőrinc Általános Iskola tanulói. Herman Ottó Múzeum, Görgey Artúr u. 28.

DIÓSGYŐR

11.00 | **Ünnepi megemlékezés az 1848–49-es forradalom és szabadságharc tiszteletére**. Ünnepi beszédet mond Sebestyén László országgyűlési képviselő. Közreműködnek a Miskolc-Diósgyőri Református Általános Iskola tanulói. Diósgyőri Országzászló.

HEJŐCSABA

14.30 | **Ökumenikus istentisztelet és megemlékezés Bárczay Miklós századparancsnok sírjánál**. Hejőcsabai református temető.

15.30 | **Bárczay Miklós századparancsnok emléktáblájának koszorúzása**. Gárdonyi Géza Művelődési Ház.

15.40 | **Ünnepi megemlékezés**. Beszédet mond Csöbör Katalin országgyűlési képviselő. A Gárdonyi Géza Római Katolikus Általános Iskola és Óvoda ünnepi műsora, a Gárdonyi Művelődési Ház nyugdíjasai Kossuth-nótákat énekelnek, a Musical Műhely Miskolc ünnepi koncertje. Az ünnepség végén a gyerekeknek játszóház, a felnőtteknek huszáros vendégség. Gárdonyi Géza Művelődési Ház (Bárczay-kúria).

16.30 | **A Nyilas Misi Ház 10 éves évfordulója alkalmából szervezett ünnepségen Sebestyén Márta népdalénekes műsorával emlékeznek meg az 1848–49-es forradalom és szabadságharc eseményeiről**. Ünnepi beszédet mond Kriza Ákos, Miskolc polgármestere. Nyilas Misi Ház.

MÁRCIUS 17. | VASÁRNAP

GÖRÖMBÖLYI MŰVELŐDÉSI HÁZ

14.00 | **Görömbölyi Kulturális Egyesület Népdalkörének verbunkjai, katonadalai**

14.15 | **Görömbölyi Kulturális Egyesület Színkörének ünnepi műsora**

14.35 | **Táncház kicsiknek és nagyoknak**

15.00 | **Kiállítás-megnyitó Bodnár István: Görömböly képekben címmel**

15.15 | **Görömbölyi óvodások ünnepi műsora – szünetben táncház**

16.00 | **Görömbölyi általános iskolások ünnepi műsora**

16.30 | **Avas Néptáncegyüttes műsora**

17.00 | **EstHajnal zenekar koncertje háttérvetítéssel, közben népi táncház, Bárdos Zsuzsa vezetésével**. Görömbölyi Művelődési Ház.

Bem-körkép az ünnepre

A hét közepén kezdték el felépíteni a Deák téren a Bem tábornok nagyszebeni csatáját ábrázoló körképet, amelyet március 15-től láthatnak a téren sétálók. A csatát ábrázoló körkép eredetileg 15 méter hosszú és 9 méter magas volt, s több ország alkotójának munkáját dicsérte.

– Az eredeti körképet utoljára 1907-ben állították ki Varsóban, majd szétdarabolták és eladták. A csata körképéről azonban készültek fotók, ami alapján 2006 körül elkészítették a makettet, amit március 15-től a miskolci közönség is láthat – mesélte Balázs István, a Gömörország Regionális Kulturális Egyesület titkára.

A 3 méter magas és 50 méter hosszú alkotást szerdán kezdték építeni a Deák téren. A teljes művet legalább októberig láthatja Miskolc lakossága.

K. J.

„Nem csak szőr a magyar bajusz!"

Borsodi Bajuszmustrára hívják az érdeklődőket – és persze a bajusztulajdonosokat – március 15-én, a Szent István térre.

Sólyom Ferenc, a verseny ötletgazdája, főszervezője elmondta: a világban és Európában is nagy hagyományai vannak az ilyen versenyeknek, a magyarságnak pedig minden joga megvan rá, hogy élen járjon a bajuszhagyományok ápolásában.

Az első világháború előtt szinte minden magyar férfi bajuszt viselt, a nemzeti tudat része volt, tehát komoly történeti, történelmi hagyományai vannak. Hangsúlyozta, nagy igazsága van a verseny jelmondatának, valóban „nem csak szőr a magyar bajusz". Ezért egy ilyen mustránák megvan a létjogosultsága a 1848–49-es forradalom és szabadságharc ünnepén. Történelmi tény: Kossuthék arcszőrzetükkel is hangsúlyozták szembenállásukat a borotvált osztrákokkal. A huszárhagyományoknak ugyancsak szerves része a bajusz, a huszárok pedig – hazánk talán legismertebb „exportcikkei" – egész Európában ismertté tették e magyar viseletet.

A világversenyeken külön kategóriát képvisel a „magyar bajusz", ennek múlt évi Európa-bajnoka, Járomi Zsolt lesz a miskolci verseny zsűrijének elnöke. Emellett itt lesz még Bajkai István, az eredeti Roykó-féle magyar bajuszpedrőkenőcs receptjének a tulajdonosa is.

Szepesi S.

Heti horoszkóp

KOS (03. 21–04. 20.) Szerelmi téren problémák merülhetnek fel ezen a héten. Ügyesen oldja majd meg, ne aggódjon, hiszen túl fog lépni önmagán. Elégedetlenkedése azonban nem hagy alább. Felejtse el előítéleteit, melyek megnehezítik életét a munkahelyén! Az alkalmazkodás és a közelebb engedés a kulcsa annak, hogy sikeressé tegye ezt a hetet.

BIKA (04. 21–05. 21.) Eljött az idő, hogy eldöntse, párjával együtt akar-e maradni, vagy inkább elengedné őt a szívében. Munkahelyén főnöke nem biztos, hogy tolerálni fogja negatív megnyilvánulásait, amelyek a fáradtsága, fásultsága miatt megszaporodtak. Szeretne már pihenni picit, kiszakadni a mindennapos robotból. Ez rövid ideig várat még magára.

IKREK (05. 22–06. 21.) Óvatosságra intik a csillagok a szerelem terén. Ha régóta él párkapcsolatban, egy újabb boldog időszakot hozhat, ha kompromisszumokat köt. Munkahelyén annyi tennivaló halmozódott fel, hogy bele sem mer kezdeni, mert nem látja a végét. Egy kis lelkesedés átsegítené a nehéz napokon. Ehhez viszont akarat kell.

RÁK (06. 22–07. 22.) Szakítson azzal a hagyománnyal, hogy olyan erőteljesen akarja megfogni a párkapcsolatot, hogy attól a jelentkező inkább meghátrál. Ha lassít, most véget érhet magánya. Munkahelyén szedje össze maradék erejét, és próbáljon visszagondolni azokra az időkre, amikor még szívesen kezdett neki egy napnak!

OROSZLÁN (07. 23–08. 23.) Megfontolt lépések kellenek most párkapcsolatában. Ne hamarkodjon el semmit, inkább kétszer is gondolja meg, mit tesz! Még akkor is, ha kedveséről egy titok derül ki. Ne veszekedjen vele! Munkahelyén is idegesebb, mint máskor. Ez viszont oda fog vezetni, hogy még azzal is összevész, akivel eddig jóban volt.

SZŰZ (08. 24–09. 23.) Ha magánéletében gátlástalan hazugságok veszik körül, gondoljon arra, hogy bizony vannak emberek, akik nem képesek veszíteni, s bármit megtesznek rövidtávú sikereikért. Sajnálja inkább őket, ne bosszankodjon! Csak magát mérgezné ezzel. Munkájában teret nyer a rutin. Ez nem mindig jó, hiszen így kevésbé figyel a hibalehetőségekre is.

MÉRLEG (09. 24–10. 23.) A sok-sok meghívás egy új ismeretséget rejt magában. Már csak ki kell választania, hogy melyiknek tegyen eleget ahhoz, hogy elcsavarhassák a fejét. Jót tesz ez olykor az önbizalom megerősítésében. Válassza külön a munkatársakkal és a főnökével folytatott beszélgetéseket, nehogy rossz helyen hangozzon el egy-egy csípős megjegyzés!

SKORPIÓ (10. 24–11. 22.) Nagyon romantikus hangulatban lesz a héten. S kinek adjon ebből, ha nem kedvesének? Biztos lehet benne, hogy nem marad el a viszonzás sem. Ez a harmónia azonban egy családtagjában irigységet kelthet. Munkahelyén ne vállaljon túl sokat, mert később rosszul fogja érezni magát emiatt, s még a kapcsolatait is megronthatja.

NYILAS (11. 23–12. 21.) Kisebb hódításoknak enged a héten. Ön is kezdeményezi a flörtöket, és mások is önnel. A hét közepén azonban egy olyan embert ismer meg, akinek a személyében valóban a szerelemre találhat. Ha nem misztifikálja túl, hideg fejjel tud majd beleúszni a boldogságba. A munka világában sikert érhet el, ha most belehúz.

BAK (12. 22–01. 20.) A héten az átlagosnál többet veszekednek párjával, habár a marakodásból már így is sok van. Képzelje el, hogy egy ismeretlennel él, akkor nem fogja bántani ennyit! Bár a pletykálás nem kenyere, most még ebbe is belemegy, csak hogy közelebb kerüljön a munkatársaihoz. Mélyülhetnek így a barátságok.

VÍZÖNTŐ (01. 21–02. 19.) Azt érzi, lassan összeomlik a munkahelyi súlyok alatt, melyek a lelkét nyomják. Kérje meg kedvesét, hogy segítsen ellazulni a nap végén. Egy forró fürdő, egy maszszázs és főleg egy összebújás biztosan jót tesz az idegeknek. A főnökével történő alapos és kielégítő kommunikáció most nagyon fontos lesz munkájához.

HALAK (02. 20–03. 20.) Sok időt tölthet kedvesével. Azon fog legjobban meglepődni, hogy alig mennek a percek, ismét annyira élvezetes együtt lenniük. Teste és lelke is feltöltődik emiatt. Munkatársaihoz viszont nincs kedve, pedig nem lenne szabad ennyire elzárkóznia, főleg, ha egymásra épülnek a feladataik. Próbáljon meg nyitni feléjük!

Európa kulturális fővárosa

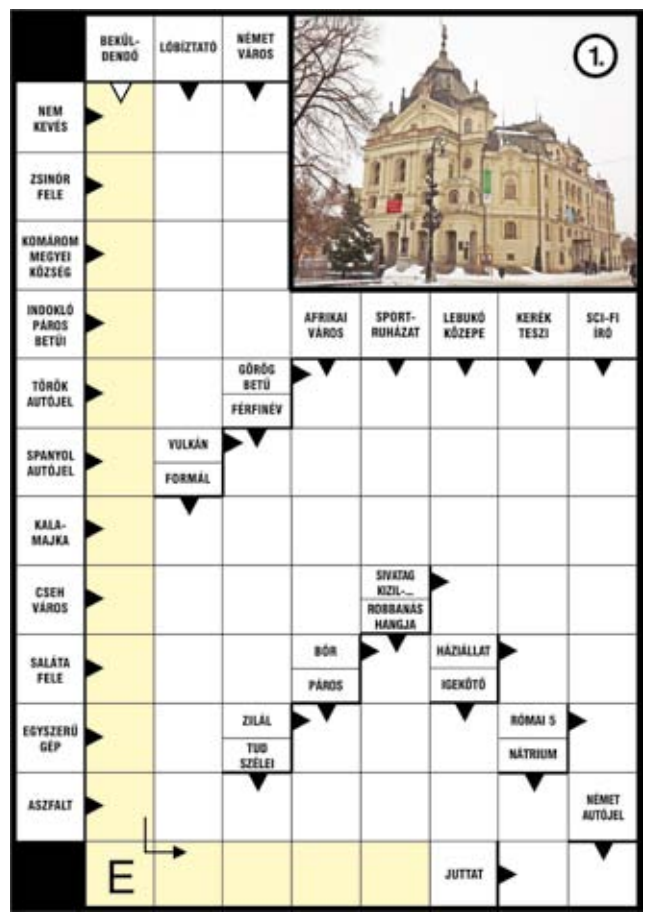

Tisztelt Olvasó! Előző játékunkban a farsanggal kapcsolatos kifejezéseket rejtettük el. Most induló négyrészes rejtvényünkben Miskolc testvérvárosa, 2013 Európa kulturális fővárosa, Kassa nevezetességeit rejtettük el a megfejtésekben. A megfejtéseket együtt, egy levélben, legkésőbb **április 4-e éjfélig** juttassák el a Miskolci Kommunikációs Nonprofit Kft. címére: 3525 Miskolc, Kis-Hunyad u. 9., vagy e-mailben: megfejtes@mikom.hu. A helyes megfejtők között a Lamon Ajándékcentrum (Miskolc, Fonoda udvar, József Attila utca 74.) **két darab 5000 forintos ajándékutalványát** sorsoljunk ki. Előző játékunk helyes megfejtései a következők voltak: 1. Mohácsi busójárás, 2. Csörögefánk, 3. Kiszebábégetés, 4. Alakoskodás. Kiadónk felajánlásában könyvet nyert Ludvig József (Miskolc, Hadirokkantak u.) és Boldizsár Józsefné (Miskolc, Stadion út). Gratulálunk! Nyereményüket jövő szerdától szerkesztőségünkben vehetik át.

A BorNívó Bor- és Ajándékszaküzlet értékesítő/eladó munkakörbe munkatársat keres

A fényképes önéletrajzokat a bornivo@bornivo.hu címre vagy személyesen a Széchenyi u. 27. sz. alatt található szaküzletbe várjuk.

Pályakezdők jelentkezését is várjuk.

BOR NÍVÓ
BOR- ÉS AJÁNDÉKSZAKÜZLET

Apróhirdetés

Minőség kedvező áron! Rendelje meg most kalodás tűzifáját. Cser, bükk, tölgy: 11 500 Ft, akác: 12 500 Ft. Munkatársunk várja hívását! Azonnali kiszállítás. Tel.: 20/572-2807.

Hi-Sec és MEGA acél biztonsági ajtók beépítve már 59 900 Ft-tól, továbbá nyílászárók (műanyag, fa, alumínium) cseréje óriási kedvezménnyel, teljeskörű árnyékolástechnikával. Tel./fax: 46/402-292, mobil: 30/336-5528, web: www.aluport.hupont.hu, bemutatóterem: Miskolc, Bükk áruház I. emelet. Nyitva: h–p: 9–14 óráig, sz: 9–12 óráig.

Akció! Eladó vastag fából akác, tölgy, bükk hasított, konyhakész tűzifa ömlesztett, 6 üzemi m^3/65 000 Ft, valamint 1 m x 1 m-es kalodában szorosan sorba rakva 11 500 Ft/üzemi m^3. Tel.: 06-20/540-9137.

Eladó kemény, minőségi kalodás tűzifa 12 000 Ft/üzemi m^3, szórt 67 000 Ft/6 üzemi m^3. Szállítás ingyenes! Tel.: 06-70/526-3028.

Jobb, látványosabb játékkal Diósgyőrben

Tisza Tibor góljával nyert Vácott az Eger ellen az NB I tavaszi nyitányán a DVTK. Szombaton a 19. fordulóban a Haladást fogadja a csapat.

2300 bérletes és 1200 jegytulajdonos már biztosan ott lesz szombaton a lelátón

Bár győzelemmel nyitottak a piros-fehérek, a játék minősége miatt maradt némi hiányérzet a diósgyőri szimpatizánsokban. Szentes Lázár egyetért ezekkel a hangokkal, ugyanakkor bízik benne, hazai pályán jobb játékkal és győzelemmel örvendeztetik meg a mindig mellettük álló szurkolókat a Haladás ellen.

– Ami a legfontosabb, hogy közel egy év után újra nyert a csapat idegenben. Az én életfilozófiám az, hogy a pozitívumokkal kell foglalkozni. Ha a negatív hatásokra reagálnánk, az nagyon sok energiát elvenne tőlünk – kezdte az értékelést a DVTK szakmai igazgatója. – Hazai pályán ez évben szombaton mutatkozunk be közönségünknek, és mindenképpen győzni szeretnénk a Haladás ellen jobb és látványosabb játékkal. Itt köszönném meg a Vácra minket elkísérő szurkolóinknak a feltétel nélküli buzdítást – emelte ki Szentes Lázár.

Kádár Tamás pénteken debütált a Diósgyőr színeiben tétmeccsen, róla is szót ejtett a szakmai igazgató.

– Ahogy korábban is említettem, óriási nyereség, masszívan, jól vette fel a ritmust. Mellette szól még, hogy beszél a mérkőzések alatt, irányítja a védelmet – mondta a szakvezető.

Szombaton minden bizonnyal jobb időben és körülmények közt – a váci pálya minőségét a megszólaló résztvevők többsége kritizálta – léphet pályára a DVTK Miskolcon (14.00, portálunkon élő, szöveges tudósítást olvashatnak a találkozóról), az előző fordulóban a Siófokot két tizenegyes góllal (2–1) legyőző Szombathelyi Haladás ellen.

– Személyesen tekintettem meg a mérkőzésüket. A Szombathely tele van fiatal, saját nevelésű labdarúgóval, ráadásul apró, gyors lábú focisták alkotják csapatukat, és szeretnek tizenegyesre játszani, figyelni kell rájuk nagyon. Szombaton eldől, mennyire tudtunk belőlük felkészülni, hogyan tudtuk finomítani a játékunkat. Jobb játékkal, normálisabb körülmények között, remélhetőleg olyan győzelmet aratunk, mellyel kiengeszteljük a szurkolókat, ha kell – emelte ki a tréner.

A hiányzókkal kapcsolatban Szentes Lázár elmondta, Elek Ákost sérülés miatt kellett lecserélni az Eger ellen a szünetben, a középpályás a hét elején még nem volt teljesen egészséges, érezte a lábát, de bízik benne, hogy hétvégén játszhat. Mohamadou Abdouraman hétfőn már edzett, ha egészséges, keretbe kerülhet, míg l'Imam Seydi továbbra is maródi.

J. I. – S. P. | fotó: F. K. Cs.

Kapun kívül

Ahogy azt korábban jelezték, a stadionon kívül maradnak a DVTK – Haladás mérkőzés alatt a Diósgyőr szervezett szurkolói csoportjai a Magyar Labdarúgó-szövetség intézkedései elleni tiltakozásul. A hangulatfelelősök a stadion előtt, a Gombánál fognak szurkolni, és oda várnak mindenkit, aki nemet mond a szurkolói regisztrációra, illetve nem ért egyet a rendszer felállításával. „(…) tartsunk össze éppen úgy, ahogy egy koreó készítése előtt, kivitelezése közben, vagy épp jótékonysági akcióknál. Ez egy alkalmas időpont arra, hogy megmutassuk, valóban mi vagyunk a legnagyobbak" – olvasható blogbejegyzésükben.

Kicsit korábban!

Csütörtök estig 2300 bérletet értékesített a klub a csapat hat tavaszi, hazai mérkőzésére, míg a Haladás elleni találkozóra 1200 jegy fogyott el lapzártáig. Szombaton is lehet jegyet és bérletet vásárolni, egészen a mérkőzés kezdetéig, a helyszínen viszont csak 900 belépő várja majd a drukkereket. A beléptető rendszer ugyanis ekkor debütál: a kezdetekben valamivel több időt vesz majd igénybe a stadionba való belépés, de ha minden működik, gördülékeny lesz a bejutás. A biztonság kedvéért azonban arra kérik a drukkereket, a megszokottnál valamivel korábban érkezzenek a kapukhoz.

Történelmi Maci-siker és újabb ezüst

A magyar bajnokságban ezüst-, a MOL Ligában pedig bronzérmet szerzett a Miskolci Jegesmedvék együttese, mely a Miskolcon rendezendő Magyar Kupa négyes döntőben javíthat.

A Dunaújvárosi Acélbikák ellen vívta a MOL Liga elődöntőjét, egyben a magyar bajnokság fináléját a Miskolci Jegesmedvék jégkorongcsapata az elmúlt hat napban. A párharc a Macik szempontjából idegenben kezdődött, s az első mérkőzést 7–2-re nyerték a hazaiak. Másnap azonban javított Tim Kehler csapata, és történelmi sikert elérve 4–2-re legyőzte a Dab-ot – fennállása során először nyert ugyanis a dunaújvárosiak otthonában az MJJSE.

A csata szerdán, Miskolcon telt ház előtt folytatódott: a Macik hiába támadtak, komoly helyzetet nem tudtak kialakítani, míg a vendégek Galanisz Nikandrosz vezérletével újra megszerezték az előnyt 4–1-es diadalukkal. Csütörtökön az életben maradás volt a tét Fodor Szabolcséknak, akik ennek megfelelően hatalmas elánnal, végig támadva jégkorongoztak, de kettős emberelőnyben sem tudtak betalálni, Peter Sevela pedig remekül védett a másik oldalon. Az 1–1-es rendes játékidőt követően, kétpercnyi hosszabbítás után egy hibát kegyetlenül büntetett a Dab, így jobb helyzetkihasználásának köszönhetően Galaniszék örülhettek a magyar bajnoki cím(védés)nek; összesítésben 3–1-re nyerték a párharcot, s ők lesznek a Csíkszereda ellenfelei a MOL Liga döntőjében (az erdélyiek az Érsekújvárt búcsúztatták 3–0-val). A Maciknak ismét ezüst jutott, de a közönség így is percekig felállva ünnepelte őket, és a csapat kanadai vezetőedzője sem marasztalta el játékosait.

– Nagyon büszke vagyok a csapatra, ahogyan küzdöttek, ahogyan játszottak. Gratulálok a Dunaújvárosnak, mert a döntő pillanatokban a kulcsjátékosaik jobb megoldásokat választottak – nyilatkozta a lefújás után Tim Kehler.

A hazai hokisok arcán természetesen látszódott, mennyire csalódottak, mennyire szerették volna legyőzni az Acélbikákat – a csapatkapitány, Fodor Szabolcs szerint a rutin és a helyzetkihasználás döntött.

– A bajnokság eleji eredményekhez képest viszont eltűnt a két csapat közti különbség, nüánszok döntöttek – mondta a csatár.

A Jegesmedvék a Magyar Kupában még fényesíthetik az érmet, ráadásul hazai pályán. Éppen a Miskolc – Dab. párharc utolsó felvonásának napján derült ki ugyanis, hogy a borsodi megyeszékhely adhat otthont március 27-én és 28-án a négyes döntőnek. Az elődöntőben a Dunaújváros a Sapa Fehérvár AV19-cel, a házigazdák pedig a selejtező – a másodosztályú Debrecen mellett az Újpest és a Ferencváros közül kerül ki ellenfelük – győztesével találkoznak.

Soós P. | fotó: Juhász Á.

Változás az MVSI élén

Március elejétől már nem Szabó Brigitta a Miskolc Városi Sportiskola Nonprofit Kft. ügyvezető igazgatója. Helyét ideiglenesen Szabó László intézményvezető vette át az MVSI élén.

Szabó Brigitta ezentúl a Miskolc Holding Zrt.-nél dolgozik, többek között a TAO-s pályázatokkal és más, sporttal kapcsolatos jogi és gazdasági ügyek intézésével foglalkozik majd, mondta el érdeklődésünkre Dobos Tímea, a polgármesteri hivatal szóvivője.

Szabó Brigittát 2011. április 14-én nevezték ki, és június 1-je óta volt a Miskolci Sportiskola (MISI) önálló cégjegyzéssel bíró ügyvezetője.

SPORTMŰSOR

MÁRCIUS 9. | **SZOMBAT** » **Labdarúgás:** NB I, DVTK – Szombathelyi Haladás. Miskolc, diósgyőri stadion, 14.00 » **Kosárlabda:** szlovák–magyar középszakasz, DVTK – ŠBK Šamorín. Generali Aréna, 17.30 » **Floorball:** OB2, Miskolci Szabadidőközpont FSE – Torpedo JSC. Egyetemi körcsarnok, 10.00.

MÁRCIUS 10. | **VASÁRNAP** » **Kézilabda:** NB II Észak-kelet férfi, MVSI – VKK Nyírbátor. Egyetemi körcsarnok, 15.00.

MÁRCIUS 16. | **SZOMBAT** » **Futsal:** NB I, DVTK-Vénusz-Szabadidőközpont – Tolna-Mözs. Generali Aréna » **Asztalitenisz:** NB I, Borsod Volán I. – Cegléd. Szemere Bertalan Szakközépiskola, 11.00 » **Kézilabda:** NB II Észak-kelet, női, MVSI – DVSC-Fórum III. Egyetemi körcsarnok, 15.00.

MÁRCIUS 17. | **VASÁRNAP** » **Labdarúgás:** NB I, FGSZ Siófok – DVTK. Siófok, 18.30.

Pótolnak a miskolci pólósok

Három hónapnál is hosszabb ideje szünetel a felnőtt férfi vízilabda-bajnokság. A pótlás azonban most hétvégén megkezdődik.

A Miskolci Városi Sportiskola OB I/B-s újonc alakulata (egri kölcsönjátékosokkal kiegészülve) parádés őszt produkált. Öt meccsből ötöt megnyert! Ugyanakkor másoknál kevesebbet játszottak: betegség és időpont-egyeztetési gondok miatt el kellett halasztani három találkozójukat is. Ám szombaton megkezdődik a pótlás.

– Az országos szövetség versenybizottsága megállapította az elmaradt összecsapások időpontjait – mondta érdeklődésünkre Binder Szabolcs, a miskolciak edzője. – Ennek értelmében március 9-én, szombaton utazunk a fővárosba, ahol az Újpest lesz az ellenfelünk. Mindenképpen nyerni szeretnénk, ugyanis a lila-fehérek verhetőek. Természetesen a két, KSI elleni összecsapáson (március 14., illetve március 21.) is szeretnénk jól szerepelni, de időpont-egyeztetési nehézségek miatt azokon a mérkőzéseken aligha tudunk a komplett alakulattal szerepelni. Célunk egyértelmű: szeretnénk bekerülni a rájátszásba, ehhez azonban a csoportban az első két hely valamelyikén kell végezni! Most elsősorban az okoz gondot, hogy három hónapos szünet után vagyunk. Egyáltalán nem szerencsés ez, hiszen csak edzéssel nem lehet tűzben tartani a srácokat.

A másodosztályú bajnokság első tavaszi fordulóját március 23-án bonyolítják le, ekkor az Angyalföldi DSE vendégeként igyekeznek eredményesen szerepelni a miskolciak.

D. L.

HIRDETÉS

ÚJ SZÉCHENYI TERV

Csillagpont – egy új ellátási filozófia

Magyarország egyik legnagyobb egészségügyi beruházása valósul meg a Borsod-Abaúj-Zemplén Megyei Kórház és Egyetemi Oktató Kórház területén, a Csillagpont-projekt során. A stilizált csillagformát mutató épület térségi egészségügyi szolgáltató központ funkciót tölt majd be. A fejlesztés a betegek számára még magasabb ellátási színvonalat és kényelmesebb elhelyezést biztosít.

– Nem pusztán egy épületet, hanem egy új ellátási filozófiát is takar a projekt neve – mondta Csiba Gábor, a kórház főigazgató-főorvosa, projektgazda. – Egy olyan intézményt kívánunk létrehozni, mely a nagy felszereltséget igénylő betegségcsoportok (többek között az agyvérzés, infarktus, gyermekbetegségek vagy baleseti sérülések) kezelésére és ellátására, valamint az ezekhez tartozó diagnosztikai mérések elvégzésére egyaránt alkalmas.

A központ kialakításánál kiemelt cél volt, hogy a korábbi pavilonrendszerű kórházat egy ún. tömbkórház váltsa fel, ahol a zárt folyosórendszeren keresztül az intézmény bármely egységét könnyen és gyorsan meg lehet közelíteni. Az építésnél a legmodernebb technológiákat alkalmazták, így például napkollektorokkal még magasabb szintű energiahatékonyságot tudtak elérni.

A több mint 10 milliárd forint támogatásból megvalósuló projektben az építkezésnek három eleme van. Az új, több mint 16 ezer négyzetméter alapterületű, 354 ágyas központi épület egy 3 milliárd forintos beruházás során már el is készült a központi parkban. Három szárnyát a központi közlekedő kapcsolja össze, négy használati szintje fölött, a tetőn helikopter-leszállót alakítottak ki. Itt kap helyet az új sürgősségi és baleseti osztály, az új képalkotó diagnosztikai egység, a központi klinikai laboratórium, a sebészeti profilú ápolási egységek, a központi műtőegység és a központi intenzív osztály.

Az építkezés második eleme alig valamivel kisebb (9 ezer négyzetméter), ez az ideggyógyászati rész komplett felújítását jelenti. A rekonstrukció jelenleg is tart. A harmadik elem pedig a mostani baleseti sebészet (3 ezer négyzetméter) első emeletének teljes átalakítása. Ide kerül át a szülészet és a nőgyógyászat, valamint a koraszülött-osztály.

Mintegy 3 milliárd forint értékben, teljesen megújul a műszerpark is. Többek között 2-2 új MR- és CT-berendezés, valamint új ultrahang- és röntgenkészülék beszerzése előtt áll a kórház, a központi műtő szintén új, teljes felszereltséget kap. Még tart a közbeszerzési eljárás, és körülbelül 2 hónap múlva kezdődik az eszközbeszállítás. A megüresedő épületekben pedig szolgáltatóház, onkológiai hotel, modern orvos-nővérszálló és szociális otthon kap majd helyet a tervek szerint.

Az elkészült Csillagpont Kórház az Észak-magyarországi régió legkorszerűbb kórháza lesz.

A „Csillagpont Kórház létrehozása a Borsod-Abaúj-Zemplén Megyei Kórház és Egyetemi Oktató Kórházban" címet viselő, TIOP-2.2.7-07/2F/2-2009-0006 azonosítóval ellátott projekt az Európai Unió támogatásával, az Európai Regionális Fejlesztési Alap társfinanszírozásával valósul meg.

Nemzeti Fejlesztési Ügynökség
www.ujszechenyiterv.gov.hu
06 40 638 638

MAGYARORSZÁG MEGÚJUL

A projekt az Európai Unió támogatásával, az Európai Regionális Fejlesztési Alap társfinanszírozásával valósul meg.

Magyarország-Szlovákia Határon Átnyúló Együttműködési Program 2007-2013

Partnerséget építünk

Európai Unió
Európai Regionális Fejlesztési Alap

ZÁRÓRENDEZVÉNY

HUSK/0901/2.1.1/0277

RAGÁLY – A Magyarország–Szlovákia Határon Átnyúló Együttműködési Program 2007–2013 keretében Jólész, Várhosszúrét és Ragály települések közös összefogással sikeres pályázatot nyújtottak be a Nemzeti Fejlesztési Ügynökséghez 2009-ben. A projekt összköltsége 2 070 579.16 €.

A közös projekt keretében a szlovák és a magyar fél a szennyvízkezelési infrastruktúra fejlesztésére koncentrálta a tevékenységét. Szlovák oldalon, Jólész (Jovice) községben megépült a közös szennyvíztisztító II. szakasza, illetve kiépült a település szennyvízhálózata; Várhosszúrét (Krásnohorská Dlhá Lúka) községben pedig a csatornahálózat I. szakasza. A beruházás megvalósítása következtében a felszíni vizek minősége javul az érintett vízgyűjtőben.

A magyar Ragály település szennyvízkezelése megoldódott, a 620 lakosú település házi szennyvizének szakszerű kezelése megakadályozza, hogy a tisztítatlan szennyvíz közvetlenül a talajvízbe, illetve a településen átfolyó Csörgős patakba kerüljön.

A fejlesztés 2010. november – 2013. február közötti időszakban valósult meg, melynek lezárásaként közös projektzáró konferenciát szerveztek a partnerek. A rendezvényt 2013. február 26-án, Ragályon tartották, ahol Ing. Július Slovák, a vezető partner projektmenedzsere ismertette a projekt eredményeit, Ing. Vladimír Molnár pedig bemutatta a nyilvános csatornahálózat üzemeltetését Jólész és Várhosszúrét községekben. Ragály település szennyvízkezeléséről és annak műszaki megoldásairól Dobos Miklós tervező és Mantlik Péter kivitelező tartott prezentációt.

A fejlesztés a Magyarország–Szlovákia Határon Átnyúló Együttműködési Program 2007–2013 támogatásával valósul meg (Szennyvízkezelés megvalósítása, HUSK/0901/2.1.1/0277).

www.husk-cbc.eu
www.hungary-slovakia-cbc.eu
www.hu-sk-ragaly.eu

Jelen újságcikk tartalma nem feltétlenül tükrözi az Európai Unió hivatalos álláspontját!

BŐVEBB INFORMÁCIÓ:
Ragály Község Önkormányzata: 3724 Ragály, Rákóczi u. 16.
Telefon, fax: 48/354-001; e-mail: postmaster@ragaly.t-online.hu

TISZTA VÍZ ČISTÁ VODA

PROGRAMAJÁNLÓ ›››››››

MÁRCIUS 9. | SZOMBAT

10.00 | **Diósgyőri tavaszi hívogató**. Ady.
10.00 | **Miskolci Nemzetközi Ásványfesztivál**. Miskolci Egyetem, főépület.
10.00–12.00 | **Mesterkedő**. Képzőművészeti gyermekfoglalkozás. Miskolci Galéria, Rákóczi-ház.
10.00–16.00 | **Baba-mama nap és az Alma együttes koncertje**. Ady Endre Művelődési Ház.
19.30 | **Istennel járni a Bibliában és ma**. Kihívások és válaszok. Rock Beáta filmrendező előadása. Kelet-Nyugati Átjáró (Széchenyi utca 12.).

MÁRCIUS 10. | VASÁRNAP

09.00 | **Miskolci Nemzetközi Ásványfesztivál**. Miskolci Egyetem, főépület.

MÁRCIUS 11. | HÉTFŐ

09.30 | **Frankofón Fesztivál**. A francia nyelv. Előadó: P. Kováts Éva. Fáy András Görög Katolikus Közgazdasági Szakközépiskola.
10.30 | **Frankofón Fesztivál**. Mi a frankofónia? Előadó: P. Kováts Éva. Fáy András Görög Katolikus Közgazdasági Szakközépiskola.
15.30 | **Frankofón Fesztivál**. Beszédfejlesztés a nyelvórákon. Előadó: Kőteleki Tünde. Alliance Française de Miskolc.
19.00 | **Hétfőn hétkor! Pódiumest**. A Nyugat folyóirat 1913. márciusi számából szemezget Koleszár András. Kelet-Nyugati Átjáró (Széchenyi utca 12.).
19.00 | **Szezonbérlet**. A Miskolci Szimfonikus Zenekar koncertje. Klarinét: Novák András, vezényel: Kovács László. Művészetek Háza.

MÁRCIUS 12. | KEDD

14.00 | **Ünnepi megemlékezés 1848. március 15-ről és a nőnapról.** Nők az 1848-as forradalomban, előadó Lovász Emese régész. VOKE Vörösmarty Mihály Művelődési Ház.
15.00 | **Frankofón Fesztivál**. Hangulatképek Bretange-ból. Herman Ottó Gimnázium.
17.00 | **A 65 éves Fecske Csaba, József Attila-díjas költő vidám köszöntése**. Móra Ferenc Könyvtár.

Nagy Kunszt – Miskolci Galéria, Rákóczi-ház

MÁRCIUS 13. | SZERDA

10.00 | **Előadások időseknek**. A helyes táplálkozásról és a cukorbetegségről időseknek, illetve az idősek sérelmére elkövetett erőszakos bűncselekmények megelőzéséről. Diabetikai tanácsadás és előadás Váradi Ferencné diabetikustól és Hoppa Sándor rendőr őrnagytól. József Attila Könyvtár.
17.00 | **Miskolc és művészei**. Vendég: Rézművesné Nagy Ildikó képzőművész, pedagógus. A Zempléni Múzsa című folyóirat tematikus lapszámának bemutatója. Petró-ház.
17.00 | **A bátorságról**. ArtTér. Lézerpont Látványtár.

MÁRCIUS 14. | CSÜTÖRTÖK

17.00 | **Mesterek hangjai**. Farkas Katalin és Gábor József hegedű-zongora szonátaestje. Zenepalota.
17.00 | **Borsod 2050**. Műhelybeszélgetés. Téma: Miben és hogyan tudnak közreműködni a helyi civil szervezetek a térség átfogó megújulását, versenyképessége jelentős növelését célzó tervek kialakításában és megvalósításában, mindenekelőtt a gazdag ipari örökség hasznosításával. Miskolci Galéria, Rákóczi-ház.
17.30 | **Angyalok tisztása**. Pódiumest Wass Albert műveiből. Közreműködik Koleszár András. Kelet-Nyugati Átjáró (Széchenyi utca 12.).
19.00 | **Miskolczi Nap**. Bükki borok, mangalica-finomságos és élő jazz. Az estet megnyitja Csöbör Katalin országgyűlési képviselő. Grand Cafe Miskolcz.

MÁRCIUS 15. | PÉNTEK

16.00 | **Operaklub**. Kodály Zoltán: Háry János. Csodamalom Bábszínház.
18.00 | **Nyílt nap**. Szabó Gyula Csillagvizsgáló.
21.00 | **„A Visszatérés" – Deák Bill Blues Band koncert**. Előzenekar 20.00 órától a Retro Music Band. Ifjúsági és Szabadidő Ház.

MÁRCIUS 16. | SZOMBAT

19.00 | **Miskolci Operabál**. Zenepalota.
20.00 | **Wasabi Kft**. koncert. Helynekem.

MÁRCIUS 17. | VASÁRNAP

10.00 | **Szikra Ferkó**. Csodamalom Bábszínház.
17.00 | **Élőzenés vasárnapi randevúklub**. VOKE Vörösmarty Mihály Művelődési Ház.

KIÁLLÍTÁS:

» **Halász-Hradil Elemér művei, magángyűjteményekből.** Megtekinthető április 6-ig. Miskolci Galéria, Rákóczi-ház.
» **Kemény Dió, Oelschläger-Őry Lajos építész emlékkiállítása.** Megtekinthető április 6-ig. Miskolci Galéria, Rákóczi-ház.
» **Csokonai 170.** Szabó Ádám szobrászművész kiállítása. Megtekinthető április 6-ig. Miskolci Galéria, Rákóczi-ház.
» **Örökség 2012.** A Herman Ottó Múzeum legújabb szerzeményeit bemutató kiállítás. Megtekinthető április 28-ig. Herman Ottó Múzeum központi épület.
» **Tizedik Kunszt.** Megtekinthető június 22-ig. Miskolci Galéria, Rákóczi-ház.

ART MOZI, MŰVÉSZETEK HÁZA ›››››››››››››

MÁRCIUS 7–13. | 15.15 **Pi élete**; am. kalandfilm | 12 | *(Béke)* | 15.30, 20.00 **Nekem Budapest**; magyar szkeccsfilm | 12 | *(Uránia)* | 17.30 **A messzi dél vadjai**; feliratos am. film | 12 | *(Béke)* | 19.45 **Hitchcock**; feliratos am. romantikus film | 12 | *(Béke)*.
MÁRCIUS 14–20. | 15.15, 17.30 **Európai Panoráma (EP): Nejem, nőm, csajom**; magyar rom. vígjáték | 16 | *(Béke)* | 15.30, 17.45 **Végzetes hazugságok**; am.–lengyel | 12 | *(Uránia)* | 19.45 **EP: A vadászat**; feliratos dán | 16 | *(Béke)* | 20.00 **EP: A város alatt**; feliratos lengyel–német–fr.–kanadai háborús film | 16 | *(Uránia)*.

FRANKOFÓN FILMNAPOK

MÁRCIUS 9–10. | 17.45 **Camille ismétel**; feliratos fr. vígjáték | 12 | *(Uránia)*.
MÁRCIUS 11–12. | 17.45 **Nyári időszámítás**; feliratos fr. film | 12 | *(Uránia)*.
MÁRCIUS 13. | 17.45 **Holy Motors**; feliratos fr. film | 16 | *(Uránia)*.

A MISKOLC TELEVÍZIÓ MŰSORA ›››››››››››››

MÁRCIUS 11. | **HÉTFŐ** 06.00 Az előző esti adás ismétlése 08.30 Képújság 18.00 Miskolc Ma, hírműsor 18.20 ProgramPont, a Miskolc TV programajánlója 18.25 Kilátó, közéleti magazin 19.00 Miskolc Ma (ism.) 19.25 Múlt-kor, válogatás a Miskolc Televízió archívumából 20.00 Miskolc Ma (ism.) 20.25–06.00 Képújság.
MÁRCIUS 12. | **KEDD** 06.00 Az előző esti adás ismétlése 08.30 Képújság 18.00 Miskolc Ma, hírműsor 18.20 ProgramPont, a Miskolc TV programajánlója 18.25 Sportpercek, a Miskolc TV sportműsora 19.00 Miskolc Ma (ism.) 19.25 Sportközvetítés felvételről 20.25–06.00 Képújság.
MÁRCIUS 13. | **SZERDA** 06.00 Az előző esti adás ismétlése 08.30 Képújság 18.00 Miskolc Ma, hírműsor 18.20 ProgramPont, a Miskolc TV programajánlója 18.25 Kilátó, közéleti magazin 19.00 Miskolc Ma (ism.) 19.25 Szabadegyetem: előadások Miskolcon 20.00 Miskolc Ma (ism.) 20.25–06.00 Képújság.
MÁRCIUS 14. | **CSÜTÖRTÖK** 06.00 Az előző esti adás ismétlése 08.30 Képújság 18.00 Miskolc Ma, hírműsor 18.20 ProgramPont, a Miskolc TV programajánlója 18.25 Promenád, a Miskolc Televízió kulturális magazinja 19.00 Miskolc Ma (ism.) 19.25 Kisfilm 20.00 Miskolc Ma (ism.) 20.25–06.00 Képújság.
MÁRCIUS 15. | **PÉNTEK** 06.00 Az előző esti adás ismétlése 08.30 Képújság 18.00 Miskolc Ma, hírműsor 18.20 ProgramPont, a Miskolc TV programajánlója 18.25 Kilátó, közéleti magazin 19.00 Miskolc Ma (ism.) 19.25 Egészségpercek 20.00 Miskolc Ma (ism.) 20.25–06.00 Képújság.
MÁRCIUS 16. | **SZOMBAT** 07.00 Az előző esti adás ismétlése 09.30 Képújság 18.00 Miskolc Ma, hírműsor 18.25 Kilátó, közéleti magazin 19.00 Miskolc Ma (ism.) 19.25 Sportpercek (ism.) 20.00 Miskolc Ma (ism.) 20.25–07.00 Képújság.
MÁRCIUS 17. | **VASÁRNAP** 07.00 Az előző esti adás ismétlése 09.30 Képújság 18.00 Krónika, heti hírösszefoglaló 18.25 Promenád, kulturális magazin 19.00 Krónika, hírösszefoglaló 19.25 Kilátó, közéleti magazin (ism.) 20.00 Krónika, hírösszefoglaló 20.25–07.00 Képújság.

HARANG-HÍREK ›››››››››››››››

» **A Szent Anna** Kolping-család rendezésében tart előadást 11-én, hétfőn, este fél 7 órai kezdettel a Szent Anna Kolping-házban Ternyák Csaba egri érsek Boldog II. János Pál pápa tanítása a hitről címmel.

» **A Diósgyőri Kolping-család** Egyesület Kolping akadémiája keretében március 13-án, szerdán este fél 7-től a diósgyőri római katolikus plébánia hittantermében (Puskás Tivadar u. 1.) Kontúr Pál országgyűlési képviselő, a munkástagozat elnöke tart előadást: Hit és kereszténydemokrácia a politikában címmel.

» **Immár nyolcadik alkalommal** rendezik meg nagyböjt idején a városi közös imádságot, a fáklyás felvonulást március 13-án, szerdán este 7 órai kezdettel az egyházi középiskolák vezetésével. Gyülekezés és első állomás a Petőfi téren lesz. További állomások: Hősök tere, Szinva terasz, Erzsébet tér, Városház tér.

» **Több templomban is** a jövő héten rendezik meg a nagyböjti lelkigyakorlatokat. A diósgyőri plébániatemplomban szerdától péntekig Kormos Csaba gesztelyi plébános, a martin-kertvárosi templomban csütörtöktől szombatig Tarjányi Zoltán, a Pázmány egyetem tanára, ugyanezeken a napokon az avas-déli Ige templomában Róna Gábor jezsuita, a selyemréti plébániatemplomban péntektől vasárnapig Tóth László ny. szerencsi plébános mond lelkigyakorlatos szentbeszédeket az esti szentmiséken.

» **Német szentmise lesz** március 20-án, délután 3 órakor a mindszenti templomban.

CINEMA CITY, PLAZA – március 6–13. ›››››››››››

minta: filmcím (felirat/szinkron) | **korhatár** | kezdési időpontok

Óz, a hatalmas (MB premier, digitális 3D) | **12** | 10.00, 12.30 (szo–v), 15.00, 17.30, 20.00 – 22.30 (p–szo)
Óz, a hatalmas (MB premier) | **12** | 11.30 (szo–v), 14.00, 16.30, 19.00 – 21.30 (p–szo)
A csapda (MB premier) | **16** | 11.15 (szo–v), 13.30, 15.45, 18.00, 20.15 – 22.30 (p–szo)
Az a bizonyos első év (MB) | **16** | 11.00 (szo–v), 15.30, 20.00 – 22.30 (p–szo)
Parker (F) | **16** | 13.15, 17.30 – 22.00 (p–szo)
Az ígéret földje (MB) | **12** | 13.00
Die Hard – Drágább, mint az életed (MB) | **16** | 10.15, 12.15 (p–szo), 14.30, 16.30, 18.30, 20.30 – 22.30 (p–szo)
Lenyűgöző teremtmények (MB) | **12** | 11.15 (szo–v)
Egyesült állatok (MB) | **6** | 10.00, 12.00 (szo–v), 14.00, 16.00
Pi élete (MB digitális 3D) | **12** | 10.30 (szo–v), 15.15
A hobbit: Váratlan utazás (MB digitális 3D) | **12** | 13.45
Django elszabadul (MB) | **18** | 19.30
40 és annyi (MB) | **16** | 17.00
Személyiségtolvaj (MB) | **16** | 18.00, 20.15
Boszorkányvadászok (MB digitális 3D) | **16** | 17.45, 19.45 – 21.45 (p–szo)

Magyarázatok: F – feliratos, MB – magyarul beszélő, KN – korhatár nélkül., pr – premier A 13 óra előtti kezdési időpontok szombatra és vasárnapra, a 21 óra utániak csak péntekre és szombatra vonatkoznak!

HIRDETÉS

KÖZTÜNK ÉLNEK

A billentyűs

Miskolcot egykor a rock fővárosának nevezték. Számos nagy zenekar kezdte itt pályáját, s nem kevés tehetséges zenész él ma is a városban. Gajdán Szabolcs is bizonyítja, a város ma is ott van az ország zenei élvonalában.

Gajdán Szabolcs élete szinte gyerekkorától a zenéről szól. Hétéves korában ült először hangszer mellé, amely első percben magával ragadta. A zene számára az életet, a hobbit, a megélhetést jelenti.

– Hétéves voltam, amikor a szüleim beírattak a zeneiskolába. Két év után eltanácsoltak, mondván, jobb lenne, ha mással foglalkoznék inkább – mesélt a kezdetekről Gajdán Szabolcs, aki a nehézségek ellenére nem adta fel, s tovább tanult zongorázni. Középiskolásként jazz tanszakon tanult, majd az első diákzenekarával elindult karrierje is.

Tehetsége és zenei elképzelései fiatalon a nagy nevek mellé sodorták, fellépett csapatával, vendégzenekarként Edda- és Beatrice-turnékon, billentyűsként tagja volt többek között az Excelsior, a No, a Hooligans, a Republic, a Jon Bovi és a Lord együttesnek, két éve az Unisexet erősíti.

– 2004-ben, az egyik barátom nappalijában próbáltunk a Republickal. Kint állt a ház előtt a turnébusz, a szomszédok is átjöttek, egyik dalukat itt hangszerelték – mondta. – Nehéz idők járnak ma a magyar zenére, túl sok az új arc, ám kevés az igazi tehetség. Reméljük, jobb lesz, hiszen újra kezd népszerű lenni az élőzene – tette hozzá.

Kiss J. | fotó: Juhász Á.

Akkor és most… 110 éve dátumozták és adták fel Miskolcon ezt a képeslapot. A „Dávid király zsidó fürdőt” ábrázolja, szomszédságában a Király utca három földszintes lakóházával. A széles utca közepén a Pece-patak és kövekkel kirakott mederfala látható. A patak túlsó oldalán a mai Tulipán-tömb elődépítményei álltak, s szintén út vezetett a Szinva partjáig. A zsidófürdő kéménye táján folyt a Pece a Szinvába. A Király utca látható házai páros számozást kaptak, s 14 ház állt a ma is meglévő Kubacska István-féle „Aranykasza” vaskereskedésig. A zsidófürdőt 1892-től használták, az 1950-es évektől használaton kívül pusztult, akkor bontották el maradványait. A lakóházak jóval korábban átadták helyüket a Bajcsy-Zsilinszky utcának és a kettősvágányú villamosnak (1952). A fürdő és a lakóházak helyén, a csatornába zárt Pece és Szinva felett 2000. augusztus 30-án adták át a húszezer négyzetméter alapterületű, többszintes bevásárlóközpontot.
(Dobrossy István szövege és képeslapja, Mocsári László fotója)

KÖZÉRDEKŰ

Általános segélyhívó: 112; **Felnőtt háziorvosi ügyelet**: MISEK (Csabai kapu): 46/560-080; MISEK Diósgyőr: 46/531-799; **Fogorvosi ügyelet** (Csabai kapu 9–11.): 46/555-666/1270; **Gyermek háziorvosi ügyelet** (GYEK – Szentpéteri kapu 76.): 46/412-572. **Lelkisegély** 116-123. **Áldozatsegítő vonal**: 80/225-225. **MIHŐ**-ügyelet: 46/379-360. **MIVÍZ**-ügyelet: 46/519-339. **ÉMÁSZ**-hibabejelentés: 40/42-43-44. **Közterület-felügyelet**: 46/502-579. **Közlekedési lámpák meghibásodása** (0–24 óra): 46/514-949. **In Memoriam Temetkezés** (halottszállítás): 46/353-909, 30/677-7958. **Állategészségügyi Telep** (kóbor, elhullott állatok): 46/345-103, 30/339-6549.

Szépség felsőfokon

A Miskolci Egyetem Díszaulájában rendezték meg a Miss Alpok-Adria Szépségverseny országos döntőjét vasárnap. A zsűri és a közönség sorai között is bőven lehetett szép (és ismert) hölgyeket látni, míg a színpadon 18 lány szállt harcba a koronáért. Az végül Szabó Krisztina (Bács-Kiskun megye) fejére került, első udvarhölgye Nagy Nikolett (Borsod-Abaúj-Zemplén megye) lett, a második udvarhölgy pedig Kovács Petra (Veszprém megye). Ők képviselik majd hazánkat a nemzetközi döntőben.
(fotó: Mocsári L.)

Névadó – **Pöltenberg Ernő**

Hejőcsabán található, a Pesti úttal párhuzamos utcánk. Északról a Görgős, délről a Bognár utca határolja. Az 1993. évi utcanév-változtatás során került szomszédságába keletről a Bizony Ákos, nyugatról pedig a Szűcs Sándor utca. A névadás Csaba Miskolchoz csatolásakor, a városkerületek kialakítása során történt.

Bécsben osztrák szülők gyermekeként született, aki hivatásos katonai pályát választott. 1848 tavaszán vezényelték Magyarországra, ahol a szabadságharc kitörése után a magyarokhoz csatlakozott. Görgey Artúr parancsnoksága alatt lett őrnagy, majd a szabadságharc alezredese. A debreceni trónfosztás után hadtestparancsnok, táb

ornok, egyben Görgey bizalmasa. Részt vett a kápolnai, a komáromi és a váci csatában. A fegyverletétel után az osztrákok fogták el, s október 6-án, Aradon felakasztották. Az aradi 13 vértanú egyike, aki Görgey megbízásából tárgyalt az oroszokkal a fegyverletétel feltételeiről. (1808–1849 között élt. A III. hadtest parancsnokaként részt vett a Vatta – Harsány – Bükkaranyos térségében, majd 1849. július 25–26-án zajló felsőzsolcai ütközetben az oroszok ellen. Ezekről a csatákról Szűcs Lajos miskolci honvéd hadnagy és Sáfrány Mihály tüzér hadnagy ír nyomtatásban is megjelent visszaemlékezéseiben.)

D. I.

FILMAJÁNLÓ

Végzetes hazugságok

Robert Miller, a New York-i mágnás 60. születésnapját ünnepli. Első látásra ő a mintaképe az üzletben és a családi életben is sikeres amerikai embernek. A színfalak mögött azonban Miller kétségbeesetten próbálja eladni birodalmát egy nagy banknak, mielőtt bárki rájönne, hogy csalással szerezte vagyonát. Egy végzetes hiba kényszerhelyzetbe hozza, és egy nyomozó gyanakvását is felkelti.

színes, mb. amerikai–lengyel film, korhatár 12 év
Művészetek Háza, Uránia-terem; március 14–20., 15.30, 17.45

BESTSELLER

Pál Ferenc: A szorongástól az önbecsülésig

A szorongás, aggodalom, nehézség és gyöngeség megkeseríthet az életet. A sebek, zavarok akadályozzák nem csupán a kapcsolatokat és a munkát, de a fejlődést is. Amikor azonban a legnehezebb és akadozik az élet, akkor van a legnagyobb szükség az önbecsülésre. Az önbecsülés az emberi élet egyik alapértéke. Alkalmassá tesz arra, hogy megfelelő társra leljen az ember, megvéd, s megalapozza a hiteles kommunikációt is. Pál Ferenc könyvében segít, hogy az ember elinduljon az önbecsülés útján, hogy minden olvasó rájöhessen, sokkal több, mint valaha képzelte volna.

Simon Singh: A nagy bumm

Simon Singh hisz abban, hogy mindenki képes fölfogni a világegyetem természetét meghatározó fizika lényegét. Könyve az ókori teremtésmítoszoktól a görög filozófusokon és későbbi évszázadok gondolkodóin át kiváló, olykor hóbortos tudósok sorával ismertet meg, akik a világ keletkezésének megértéséért küzdve már-már megszállottan szegültek szembe az örökkévaló, változatlan kozmoszt hirdető akadémikus tudományossággal. Könnyed és világos stílusban magyaráz el bonyolult tudományos gondolatokat. Megérthetjük például, mi rejlik a kozmikus tágulás, a vörös eltolódás, a gravitációs tér vagy a szférák zenéje kifejezések mögött, s közben nagy ívű és lebilincselő történeti áttekintést kapunk a világegyetem létrejöttét magyarázó ősrobbanás-elmélet kialakulásáról.

GÉNIUSZ KÖNYVÁRUHÁZ
3530 Miskolc, Széchenyi u. 107. Tel.: 46/412-932, 46/412-977
webáruház: www.geniusz.hu
e-mail cím: k.makro-book@chello.hu

Száz éve írták…

„Országhíresek voltak egykor a miskolczi csizmák, amelyeket a szepességi vásárokon még a lengyel nemes urak is kerestek. Aztán elmúlt a magyar nadrág és a csizma divatja is. És azután jött a világháború, s azzal elkövetkezett a csizma reneszánsza. A kényes ízlésű városi emberek, akik békében már nem merészkedtek ki a Széchenyi utcára csizmában, most belátták, hogy a jó csizma örökös ruházati felszerelési cikk, amely egyéniséget is ad viselőjének” – olvassuk a Reggeli Hírlapban, 1921-ben. **Dobrossy I.**

JOGESET

Ha jogi problémájuk, kérdésük van, küldjék el szerkesztőségünk címére: 3525 Miskolc, Kis-Hunyad u. 9. A borítékra írják rá: „Mindenkit érhet jogeset”. E-mail címünk: info@mikom.hu. Dr. Strassburger Gyula és dr. Tulipán Péter ügyvéd írásban válaszol!

Tavaszi kézműves zsongás. Tizenegyedik alkalommal rendezte meg a Borsod-Abaúj-Zemplén Megyei Kereskedelmi és Iparkamara vasárnap, Kézműves Kupa 2013 címmel a nemzetközi fodrász, kozmetikus, műköröm-díszítő, -építő és lábápoló bajnokságot a Generali Arénában. Az ország legnagyobb, ilyen jellegű szakmai rendezvényén mintegy négyszáz hazai és határon túli versenyző mérte össze tudását hat szakágban. Az elmúlt évekhez hasonlóan érkeztek versenyzők Erdélyből, Felvidékről és a Vajdaságból, de van érdeklődés Európa más országaiból is, így például Olaszországból vagy Csehországból szakmai megfigyelők érkeztek. Emellett ebben az évben is megrendezték az „utánpótlás”, azaz a tanulók versenyét. (fotó: Mocsári L.)

HÉTFORDULÓ

163 éve, 1850. március 4-én, Diósgyőr piacán a kivezényelt katonaság és lakosság jelenlétében nyilvánosan elégették a szabadságharc pénzét, a papír Kossuth-bankókat.

75 éve, 1938. március 5-én irodalmi és művészeti folyóirat jelent meg Termés címen. Felelős szerkesztője Hajdú Béla, főmunkatársa Meskó Barna volt. A 9. szám szerzői között olvassuk Vihar Béla, Gyárfás Miklós és a színész Ladányi Ferenc nevét.

176 éve, 1837. március 8-án a városi polgárok társaságot alapítottak, amelynek első közgyűlésén már 46-an jelentek meg. Egy év múlva a városi polgáregylet alapszabályzatot fogalmazott meg, s több mint 150 tagja volt, többségük iparosmester. Egy évszázadon át működtek.